Edición de 22 páginas

LA NACION

Precio único en todo el país:
VEINTE CENTAVOS

SUSCRICIONES:

Por un año: $ 50.00 - Por seis meses: $ 26.00
Por tres meses: $ 14 :-: Por un año exterior: $ 11

AÑO VII

Santiago de Chile, Lunes 26 de Marzo de 1923

Núm. 2.564

MUSIDORA, LA TORERA

Por E. GOMEZ CARRILLO

Si es cierto, como parecen decirlo los críticos, que el "film" hispano-flamenco titulado "Les Oprimés" ha sido un fiasco, mademoiselle Musidora podrá asegurar que ya no tiene rival tras los montes. Antes, en efecto, la creadora de "Sol y Sombra" solía murmurar: "Somos dos las estrellas españolas de la pantalla". Ahora, convencida la otra de que el paso del escenario a la película es imposible para las verdaderas grandes artistas, mademoiselle Musidora exclamará: "La única estrella española auténtica soy yo"... Porque mademoiselle Musidora, aunque nacida en París, es española adoptiva. Y es algo más y algo más glorioso: es torera honoraria, elegida por aclamación y consagrada nada menos que por Guerrita...

¿Queréis conocer la historia verídica de ese milagro taurino?... Tal cual lo encuentro en "Comoedia", así os lo cuento. En el curso de un "film" muy andaluz, la ilustre peliculera tenía que dejarse "enlever" por un toro furioso. "Enlever", en francés, significa levantar o quitar, y también raptar. Si el "film" hubiera sido mitológico no habría inconveniente en adoptar esta segunda acepción de la palabra. Pero os repito que, según se desprende de las explicaciones del diario parisiense, se trataba de algo muy andaluz, de una especie de suicidio por amor, en el cual la heroína, desdeñando los venenos y hasta las navajas, escogía la muerte heroica de los toreros. El toro contratado para hacer el papel de matador era un soberbio bicho capaz de destripar una docena de caballos en media hora. La escena, sin embargo, estaba preparada para que mademoiselle Musidora, gracias a un movimiento de su pañuelo de Manila, se librase del toro, poniendo en su lugar un muñeco de trapos que el bruto pudiese zarandear a su antojo. Sólo que, en el momento supremo, la extraordinaria artista prefirió exponer su vida a engañar al público. Con una "bravoure folle", dejóse enganchar por los cuernos furiosos, que, después de "sacudirla en el aire", la revolcaron por el suelo hasta arrastrarla bajo una carreta que servía de barrera a los operadores cinematográficos. Cuando, con mil dificultades, sus compañeros lograron sacarla de allí, lo primero que todos pensaron fué en vendarle las heridas. Pero ella, muy serena, dijo:

—Continuemos trabajando.

El diario parisiense agrega que, al enterarse Guerrita de este rasgo estupendo, pidió que lo pre[illegible] a la gran artista, y la dijo:

—¡Bravísimo, señorita! Veo que usted es igual a mí en dos cosas: en no tenerle miedo a los toros, y en que, después de haber sido herida, ya está usted "guerita"...

Ya lo veis... Y no os figuréis que se trata de una invención de periodistas desocupados. El que nos revela este episodio artístico-taurino es nada menos que el notable cronista de tribunales, M. Louis Fourès, al dar cuenta del proceso que M. Landicau intenta a mademoiselle Musidora para reclamarle sus honorarios de "metteur en scène". "Cuando una mujer expone así su vida por amor del film—podría decir el defensor de la ilustre peliculera— las cuestiones de puro interés no tienen para ella la menor importancia". Pero, después de referir la historia inaudita del toreo, lo único que dice es que su clienta no ha tenido tiempo de hacer sus cuentas. Y esto, en una empresaria, a los jueces les parece más inverosímil que lo del discurso de Guerrita.

París, Enero 1923.

E. G. C.

JUGO DE UVA
MARAMBI
Pedidos: Teléfono 2321

Señoritas

usad el deliciosamente perfumado

JABON HIGIENICO ESPECIAL

EL REUTER CHILENO

y vuestro cutis quedará fresco, suave y hermoso.

En venta en todas las buenas boticas, tiendas y paqueterías.

Por mayor: COMPAÑIA INDUSTRIAL: Delicias 3045. — Santiago.

ENTRE ELLAS

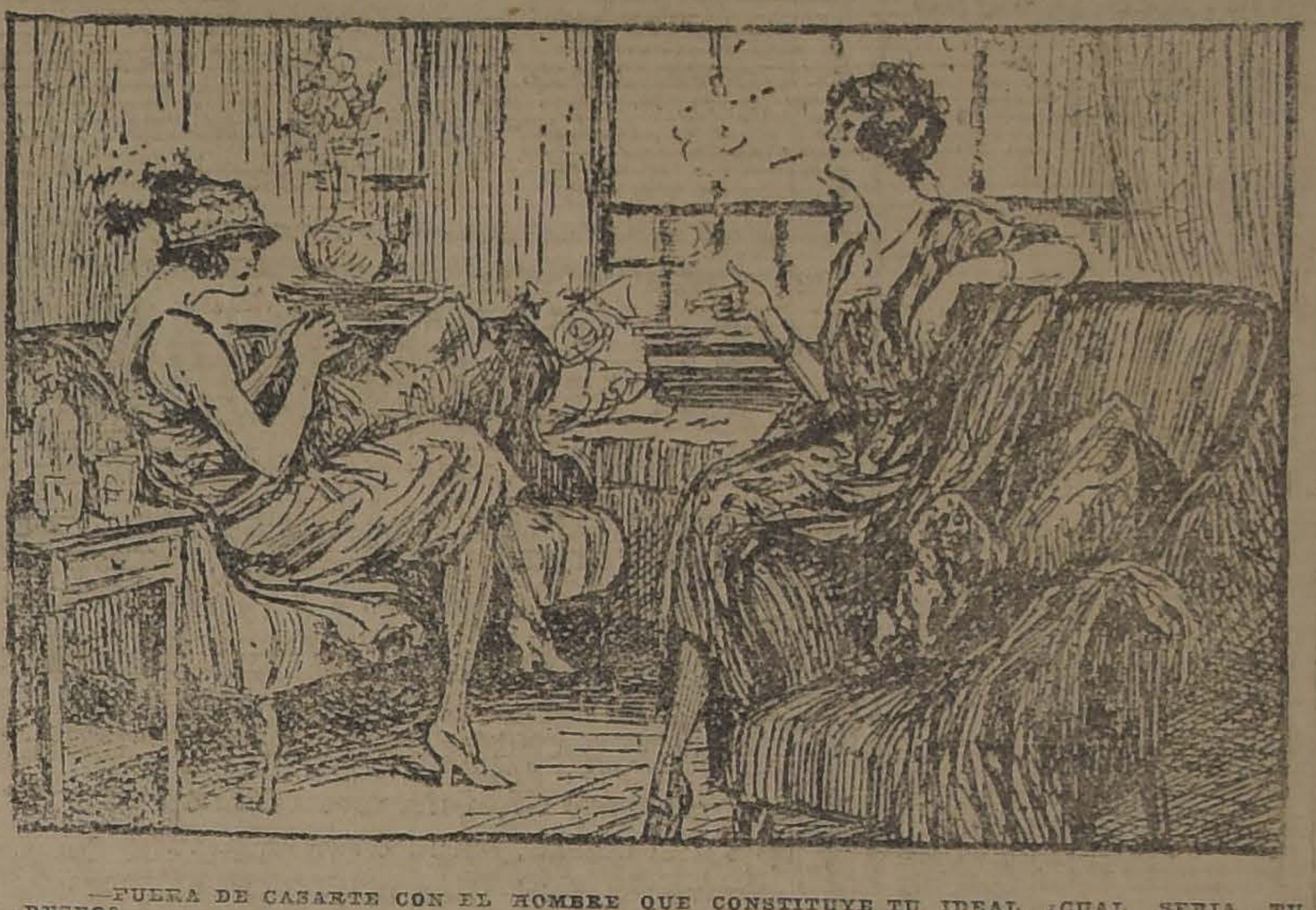

—FUERA DE CASARTE CON EL HOMBRE QUE CONSTITUYE TU IDEAL, ¿CUAL SERIA TU DESEO?

—CASARME CON EL HOMBRE QUE FUERA EL IDEAL DE UNA AMIGA.

EL POBRE

por HENRI BORDEAUX.

—Creo, señor Alcalde, que lo pasaremos muy bien en este distrito de usted. El paraje es encantador; el aire, sano; el agua, abundante. Aquí tiene usted, para la caja de beneficencia, como señal de mi feliz llegada. Tendrá usted la bondad también de indicarme los pobres que podré socorrer por mí misma.

—Con mucho gusto, señora; con mucho gusto.

—Voy a visitar al señor cura. Sin duda, tendrá él también sus pobres, que no serán los mismos de usted, tal vez; pero la caridad es la unión sagrada.

—Ciertamente, señora; ciertamente.

Ese diálogo, lleno de unción bienhechora y de generosidad por una parte y de deferente aprobación por otra, tenía lugar entre la amable señora de Boussière y el señor Mouchard, primer magistrado municipal de Saint-Pierre-du-Hasard, huevero de profesión.

Saint-Pierre-du-Hasard es una linda población, perezosamente hundida en la hierba, sobre un espaldón de montañas, próxima a la llanura y al pinar, y que tiende a convertirse en un lugar de veraneo. Dos o tres hoteles sencillos y aseados hacen allí buenos negocios, y se han construído y arreglado algunos chalets para recibir a los extranjeros. Precisamente, la tal señora Boussière acaba de comprar uno de ellos, que ha revuelto del solar al techo, abriendo ventanas, añadiendo una veranda y dibujando parterres.

Era una persona sentimental y leída, que entonces descubría el campo no sin cierto pavor. Había leído "Los campesinos", de Balzac, y pensaba descubrir las maquinaciones que a su alrededor imaginaba, con su gracia, sus buenos servicios y sus limosnas.

He aquí porque se apresuraba a recorrer por turno las casas del cura y del Alcalde, para pedirles señas y ser bien vista desde el principio de su instalación.

No obstante, después de su visita, el Alcalde y el cura—el reverendo Pavis, habitualmente ocupado en el cuidado de sus ovejas—se encontraron a medio camino de la casa rectoral y de las consisto-

Hacendados

Si queréis tener cosechas abundantes y de seguro buen resultado, abonad vuestras tierras con el incomparable

Superfosfato

preparado "COMO DEBE SER" y con todos los adelantos modernos por la tan acreditada casa en Abonos:

COMPAÑIA INDUSTRIAL

DELICIAS 3045. — SANTIAGO

Instituto San Martín

SAN MARTIN 64 — TELEFONO INGLES 213

Internos, medio - pupilos y externos. Humanidades, preparatorias y kindergarten. Profesores de Estado. Exámenes válidos en el establecimiento. Profesorado, señores Ernesto Melo Aguirre, Agustín Rivera, Aliro Aceval, L. Sazié, Esteban Mora, J. Cuadra Gormaz, Filidor Herrera Lagos, M. Fuentes, R. Barri Oyarzún, etc. Pídanse prospectos. Matrícula abierta.

LOTERIAS -:- E. TURRI

Las palabras LOTERIA y E. TURRI han llegado a ser, para el público chileno, sinónimos. E. TURRI es también sinónimo de casa afortunada por la gran cantidad de billetes con premios gruesos que remite a Chile en cada sorteo de las Loterías argentina y uruguaya.

Si Ud. es aficionado a tentar suerte en la Lotería, pida sus billetes solamente a la afortunada CASA E. TURRI; y tenga la SEGURIDAD COMPLETA que si Ud. está predestinado a ganar un buen premio, no lo obtendrá sino por medio de esta Casa, que cuenta con el más grande surtido de numeraciones.

PROXIMO SORTEO
DE LA LOTERIA NACIONAL ARGENTINA

DIA 5 DE ABRIL, de $ 100,000 argentinos:
Billete ENTERO: $ 85; QUINTO: $ 17 chilenos

DIA 5 DE ABRIL, de $ 20,000 argentinos:
Billete ENTERO: $ 30; QUINTO: $ 6 chilenos

Casa E. TURRI
BUENOS AIRES
Galería Güemes Núm. 356

PROXIMO SORTEO
DE LA LOTERIA DEL HOSPITAL DE CARIDAD DE MONTEVIDEO
(EN PESOS ORO URUGUAYOS)

DIA 5 DE ABRIL, de $ 20,000 uruguayos:
Billete ENTERO: $ 55; QUINTO: $ 11 chilenos

POR CUENTA DE FABRICANTES

EXTRAORDINARIA LIQUIDACION DE LIENZOS CREAS, TOCUYOS Y FRANELAS MOJADAS, DE CUENTA DEL SEGURO, TODO POR LA MITAD DE SU VALOR

NO PIERDA UD. ESTA OPORTUNIDAD

LIENZO lavado muy fino, la pieza	$ 46.50
Por metro	$ 1.20
LIENZO lavado mejor calidad, la pieza	$ 48.—
Por metro	$ 1.30
LIENZO La Gloria, la pieza	$ 54.—
Por metro	$ 1.60
LIENZO El Senado, muy fino, la pieza	$ 60.
Por metro	$ 1.
LIENZO Colores Rivales, la pieza	$ 64.—
Por metro	$ 1.80
LIENZO Madapolán, 85 ctms. de ancho, la pieza	$ 72.—
Por metro	$ 1.90
LIENZO Ciudad de Talca, la pieza	$ 78.—
Por metro	$ 2.20
LIENZO El Tronador, la pieza	$ 78.—
Por metro	$ 2.20
LIENZO Pájaro Azul, la pieza	$ 78.—
Por metro	$ 2.20
LIENZO Ciudad de Santiago, ancho 95 ctms., la pieza	$ 84.—
Por metro	$ 2.40
LIENZO Caballo Alado, la pieza	$ 82.—
Por metro	$ 2.30
LIENZO 4 Z, por metro	$ 3.—
LIENZO 4 X, por metro	$ 2.80
BRAMANTE para novia, el metro	$ 2.20
BRAMANTE muy fino de hilo, a	$ 4.50
CREA Granito, ancho 1.60, a	$ 4.—
CREA Granito, ancho 1.65, a	$ 4.80
CREA Granito, ancho 1.80, a	$ 5.40
CREA medio hilo, ancho 1.60, a	$ 6.80
CREA medio hilo, ancho 1.80, a	$ 7.40
CREA de 3 varas de ancho, a	$ 8.80
CREA medio hilo, muy fina, ancho 1.80, a	$ 9.70
CREA medio hilo, ancho 2.10, a	$ 10.80
CREA medio hilo, ancho 2.25, a	$ 11.50
TOCUYO doble ancho, de 1.60 a	$ 4.50
TOCUYO doble ancho, de 1.65, a	$ 5.20
TOCUYO doble ancho, de 1.80, a	$ 5.80
TOCUYO doble ancho, de 2.00, a	$ 6.80
TOCUYO doble ancho, de 2.10, a	$ 7.40
TOCUYO asargado, muy grueso	$ 2.10
TOCUYO osnaburgo, muy rico, a	$ 1.80
HOLANDA para delantales	$ 1.40
HOLANDA para delantales, fina	$ 1.90
HOLANDA para delantales, más ancha	$ 3.—
HOLANDA la mejor calidad, a	$ 3.50
PIEL blanca, de $ 4.50 a	$ 3.60
PIEL blanca, mu fina de $ 5.80 a	$ 4.40

LANAS:

TERCIOPELO de lana, muy fino, en lindos colores, ancho 1.40, a	$ 25.—
PERLINA bien fina, ancho 1.40, a	$ 22.—
PAÑOS arrasados, ancho 1.30, a	$ 16.—
GABARDINAS colores surtidos, ancho 1.40, a	$ 22.—
GABARDINAS calidad extra, ancho 1.40, a	$ 28.—
CASIMIRES para traje, a	$ 16.50
CASIMIR para traje de caballero, ancho 1.50, a	$ 22.—
FELPA de seda, ancho 1.30, a	$ 55.—
FELPA de pura seda, ancho 1.30, a	$ 120.—
FELPA de pura seda, extra, ancho 1.30, a	$ 150.—
TERCIOPELO negro, pura seda, especial para sombreros, a $ 12, 18 y	$ 22.—
TERCIOPELO para traje, ancho 70 ctms., topo, café, azul, granate y azulino, en calidad muy fina, a	$ 19.50
PELUCHE negro, a	$ 18.—

NUESTRO DEPARTAMENTO DE CALZADO

Liquida una gran partida de calzado para caballeros, en botín y zapatón, a	$ 22.80

SEÑORA:

Zapatilla acharolada y lisa, a	$ 9.80
Otra calidad más fina, a	$ 14.80
Plantilla a mano, taco Luis XV	$ 18.50

Lindo surtido en artículos de gran fantasía, gamuza negra, café y ploma, por la mitad de su valor.

Calzado para colegiales extenso surtido a precios de verdadera economía.

No deje usted de ver nuestros precios.

LLEGARON COLCHAS BLANCAS DE PIQUE FESTONEADAS, EN DISTINTOS TAMAÑOS Y CALIDAD

CASA LLANEZA - SAN DIEGO 394 y 396

FRENTE AL CONSERVATORIO NACIONAL DE MUSICA

EMPRESA

F R LIVESI

Pompas Fúnebres

Compañía - 1037-1041

Atiende día y noche

TELEFONO 377

EXPRESION DE GRACIAS

Damos los más sinceros agradecimientos a las personas que se dignaron acompañar al Cementerio los restos de nuestro querido deudo

Señora María Franzani de Trucco

LA FAMILIA

DEFUNCION

Ha fallecido mi querida hijita

Rosa Herminia Herrera Aliste

Ruego a mis amigos se sirvan acompañar sus restos al Cementerio General, hoy Lunes 26, a las 2 P. M. El cortejo partirá del Hospital Arriarán.

CARLOS HERRERA y Esposa

DEFUNCION

Habiendo dejado de existir nuestra hija

Blanca Ester del Campo

Rogamos a los amigos acompañar sus restos al Cementerio General, a las 9 A. M. Riquelme 815.

LUIS A. DEL CAMPO Y FAMILIA

DEFUNCION

Tenemos el sentimiento de comunicar el fallecimiento de nuestro deudo

Alamiro Arancibia C.

ocurrido el Sábado a las 7 P. M. Sus restos serán conducidos a la Estación Mapocho desde la calle Román Díaz 1940, para ser trasladados a Quillota por el tren de 1.15 P. M.

LA FAMILIA

EXPRESION DE GRACIAS

Damos los más expresivos agradecimientos a los amigos y sociedad Figueroa Alcorta, que se dignaron acompañar los restos de nuestro querido esposo y hermano

PERFECTO CORDOVA

La Familia

DEFUNCION

Habiendo dejado de existir nuestro querido hijo

MANUEL PALACIOS

ruego a sus amigos acompañar sus restos hoy al Cementerio General, a las 9 A. M., de su casa, Mapocho 890.

Emilia v. de Palacios

EXPRESION DE GRACIAS

Damos los más sinceros agradecimientos a los amigos que se sirvieron acompañar los restos de don

Juan Bautista Morales

Eduardo Morales y familia.

Hacendados

Aperos para el arado compuestos de pecheras, tiros, riendas y cabezadas.

La pareja: $ 60.00.

F. Martín Reich

DELICIAS 2440

HACIENDA LA ERMITA

PROPUESTAS DE ARRENDAMIENTO

Se admiten propuestas para el arrendamiento del fundo "La Ermita", ubicado en el Departamento de La Victoria, comuna de Tango, de propiedad de la señorita Adriana Cousiño.

Las propuestas se abrirán el 3 de Abril próximo, a las 3 P. M., en la oficina de don Luis Videla H. Edificio de la Bolsa de Comercio.

Bases y antecedentes pueden consultarse en la misma oficina.

Santiago, Marzo 11 de 1923.

El Curador de la señorita Adriana

3-Abril

AVISOS DE REMATES

Remate del Menaje de Caa

DEL SEÑOR DOMINGO PERRIER

598 - Av. Vicuña Mackenna - 598

HOY Lunes 26 de 10 a 12 M.

Y DE 2 ADELANTE

(Por cambio de residencia)

— HAY: —

SALON.— Rico piano vertical J. KUHSE. Magnífico amoblado Luis XVI de nogal tallado tapiz seda rosa, con 1 sofá, 2 sillones, 1 bergére y 6 sillas; mesa de centro tallada; trumeaux con consola dorada; rico secreter de madera de rosa con marquetería de colores y aplicaciones de bronce; cortinajes iguales a los muebles; columnas y estatuas de mármol; jarrones de porcelana; cojines de seda; cuadros al óleo; acuarelas, grabados, alfombra Smyrna fondo rosa, rica lámpara Luis XVI de bronce cincelado de 13 luces, etc., etc.

SALA.— Rica Victrola PATHE, mueble de caoba con marquetería último modelo con doble diafragma y escogida colección de discos VICTOR; amoblado dorado enjuncado Luis XVI; espejo Luis XVI con consola; figuras de mármol y porcelana Biscuit, cortinajes de encaje; cojines de seda, pedestales de bronce Luis XVI, rica alfombra Smyrna fondo negro, lámpara Luis XVI de bronce cincelado y cristal, etc., etc.

ESCRITORIO.— Amoblado de caoba importado con cojines de felpa de seda con un sofá, 3 sillones curvos, una banqueta y dos sillas; escritorio de señora con marquetería; estante para libros, de 2 cuerpos; figuras de bronce, útiles de escritorio; mesa de juego de volcar; cuadros al óleo, obras y revistas en francés, alfombrado Axminter de una pieza, lámpara eléctrica de bronce cincelado, etc.

COMEDOR.— Magnífico amoblado estilo Colonial de encina, tallado, compuesto de gran aparador, trinche, vitrina con cristales, mesa redonda de corredera, 2 sillones y 10 sillas tapiz cuero marroquí. Gran escaparate tallado estilo Colonial; mesa vitrina para té, tallada; rico reloj de pedestal tallado; servicio porcelana Limoges guarda flores; servicio cristalería Luis XVI; plaquees finos Reed y Barton; Christofle, Elkington y otros en servicio para té, paneras, alcuzas, GRAN CENTRO CON BANDEJA CON ESPEJO; violeteros, bomboneras, cuchillería en estuche, servicio para pescado, ídem para espárragos, etc. Compoteras y floreros de cristal de roca, manteles, carpeta de mesa, figuras de bronce, 2 bustos de bronce, cuadros al óleo, platos de colgar, rica lámpara Colonial de 6 luces, alfombrado de una pieza, tacre, etc.

HALL.— MAGNIFICO AUTOPIANO DE CONCIERTO MARCA HARDMAN PECK, mueble de caoba con piezas y banqueta. Amoblado Misión de roble americano, con cojines de cretona; paragüero de roble con espejo y asiento, biombo de 3 hojas, gobelinos con marco; LINDA COLECCION DE CHOAPINOS en variedad de colores, lámpara eléctrica de pie, jardineras, plantas finas en maceteros, Fénix; grabados franceses, etc., etc.

DORMITORIOS.— 3 amoblados: Luis XVI al laqué, gris con 2 marquesas, mesa toilette, mesa de centro y veladores redondos; otro de caoba con ropero de 2 cuerpos importado; otro al laqué para niña, con marquesa; catres de bronce redondos, importados; muebles de asiento tapizados, con un diván y dos sillones con cojines, sillón Bergére tapiz brocato de seda azul listado; cortinajes ídem; servicios de toilette; lámparas eléctricas para velador; delanteros; RICAS ALFOMBRAS DE SMYRNA, guardarropa, lámparas eléctricas de bronce cincelado, etc.

BAÑOS.— 2 tinas de fierro enlozado, calentador niquelado HUMPHREYS, lavatorio de columna, bidets, excusado silencioso, lluvias niqueladas, botiquín al laqué, espejo ovalado, muebles al laqué enjuncado; mesa cubierta cristal, esponjeras, portavasos níquel, útiles de toilette, mueble para calzado, etc., etc.

COCINA Y VARIOS.— Cocina a gas RICHTMON, batería francesa de cobre estañada; refrigerador americano, mesas zinc, útiles de cocina, estantes, lavaplato, filtros de loza, balanzas de precisión, muebles sueltos, amoblados de mimbre, pajareras, y

PIEZAS A LA VISTA EL DOMINGO DE 2 A 7 P. M.

VICTOR ARAYA L.,
Martillero de Hacienda

NOTA.— El remate empezará a las 10 A. M., por la cocina, despensa, repostero, patio y piezas interiores, para continuar a las 2 P. M. con COMEDOR, SALON, SALA, HALL y DORMITORIOS.

REMATE VOLUNTARIO

Por acuerdo de los herederos de don Manuel Zamora y de doña Margarita Ormazábal de Zamora, tomado ante el Juez Compromisario, don Hernán Echeverría, que conoce de la partición, se sacará a remate el 7 de Abril próximo a las 3 P. M., en la Secretaría del Juzgado de Letras de Los Andes,

El fundo "ELSOCORRO" ubicado en SAN ROQUE

con una superficie aproximada de 72 cuadras, de las cuales 20 son de Viña en producción, con casas habitación y para inquilinos y bodegas.

MINIMUM: $ 475,000

Pagadero la mitad al contado y el resto a un año, plazo con 8 por ciento de interés. Bases, antecedentes y facilidades para visitar el fundo pueden pedirse en el estudio del Compromisario, don Hernán Echeverría C., MONEDA 1148.

A-3

Remate de Prendas de plazo vencido

Hoy Lunes 26 de Marzo, a las 9 A. M., el martillero señor Villegas rematará en la **Casa de Préstamos "LA VALPARAISO"**, calle **Maestranza N.o 232**, las prendas no rescatadas y comprendidas entre los números 44,595 a 45,681 y 94,901 a 95,875.

Hoy Lunes 26 de Marzo, a las 10 1|2 A. M., el martillero señor Wittig rematará en la **Casa de Préstamos "EL GALLITO"**, Providencia N.o 1320, las prendas no rescatadas y comprendidas entre los números 17,337 a 19,379 y 21,641 a 22,663.

Hoy Lunes 26 de Marzo, a las 2 P. M., el martillero señor Casanova rematará en la **Casa de Préstamos "EL CONDOR"**, calle **San Pablo N.o 2296**, las prendas no rescatadas y comprendidas entre los números 95,106 a 97,803.

Hoy Lunes 26 de Marzo, a las 3 P. M., el martillero señor Eyzaguirre rematará en la **Casa de Préstamos "LA EST. NEGRA"**, calle **San Pablo N.o 916**, las prendas no rescatadas y comprendidas entre los números 67,586 a 68,168.

Hoy Lunes 26 de Marzo, a las 4 P. M., el martillero señor Patiño rematará en la **Casa de Préstamos "LA SIN RIVAL"**, calle **San Diego N.o 1963**, las prendas no rescatadas y comprendidas entre los números 24,365 a 28,112.

El Martes 27 de Marzo, a las 9 A. M., el martillero señor Eyzaguirre, rematará en la **Casa de Préstamos "LA EQUITATIVA", Av. Delicias N.o 855**, las prendas no rescatadas y comprendidas entre los números 10,563 a 11,632.

El Martes 27 de Marzo, a las 10 1|2 A. M., el martillero señor Casanova, rematará en la **Casa de Préstamos "LA SAN MARTIN"**, calle **Maestranza N.o 701**, las prendas no rescatadas y comprendidas entre los números 33,766 a 35,665.

El Martes 27 de Marzo, a las 2 P. M., el martillero señor Villegas, rematará en la **Casa de Préstamos "EL UNIVERSAL"**, calle **Garland N.o 4**, las prendas no rescatadas y comprendidas entre los números 38,144 a 39,323.

El Martes 27 de Marzo, a las 3 P. M., el martillero señor Patiño, rematará en la **Casa de Préstamos "LA SANTA JUANA"**, calle **San Borja N.o 171**, las prendas no rescatadas y comprendidas entre los números 11,094 a 13,487.

El Martes 27 de Marzo, a las 4 P. M., el martillero señor Wittig rematará en la **Casa de Préstamos "LA LUNA"**, calle **San Diego N.o 1209**, las prendas no rescatadas y comprendidas entre los números 42,459 a 44,150 y 34,521 a 35,545.

Hay: cortes de casimir y retazos de géneros, pañuelos de rebozo, mantos de seda y velo, cortinas, carpetas, servicio de mesa de plaqué, máquinas de coser sillas de montar y de Viena, maletas de cuero y lona, mantas, ponchos, impermeables, relojes y cadenas de oro y plata y muchas otras especies.

Las prendas estarán a la vista desde dos horas antes del remate. PAGO AL CONTADO.

EL INSPECTOR.

Lindo Terreno

10,000 METROS DE EXTENSION, todo plantado, a 6 cuadras de Providencia, en la hermosa **AVENIDA PEDRO DE VALDIVIA**, con luz eléctrica y agua potable, cerrado con bonita reja cemento, se vende por **ausentarse** su dueño a Europa, por el médico **precio de $ 12.50 el metro.**

TRATAR CON SU DUEÑO EN ROSAS 1260

FERROCARRILES DEL ESTADO

(N.o 20) TRENES DE EXCURSION A CARTAGENA

Desde el Domingo 25 del actual inclusive se suprime en el ramal de Alameda a Cartagena el tren excursionista 55|56-A.

En consecuencia, no quedará en el ramal ningún tren de excursión.

EL JEFE DEL DEPARTAMENTO DE TRANSPORTE.

Marzo 21.

REMATE

DEL MENAJE DEL SEÑOR JUAN MANUEL VALLE

Salvado del incendio y trasladado a

AGUSTINAS N.o 853, altos

EL MIERCOLES 28 DEL PRESENTE A LAS 2 P. M.

Por cuenta del Seguro

Mañana detalles, y a la vista, el Martes, de 2 a 6 P. M.

VICTOR ARAYA L.,
Martillero de Hacienda.

"EL TATTERSALL"

En la FERIA que se efectuará el

HOY 26 DE MARZO

entre otros lotes de ganado gordo y para engorda se rematarán:

NOVILLOS GORDOS, tipo embarque llegados de LA UNION, QUILQUILCO, LONCOCHE, PAILAHUEQUE y PUENTE ALTO.

VACAS y BUEYES GORDOS, llegados de LONGAVI, LOS ANDES, MULCHEN y VICTORIA.

LLEGADOS DE LA REPUBLICA ARGENTINA:

100 VACAS GORDAS, especiales, muy mestizas.

30 NOVILLOS gordos, peso promedio 600 kilos.

LLEGADOS DE TALCA:

50 NOVILLOS de 3 años, mestizos y muy avanzados para engorda.

PROCEDENTES DE MAIPU

70 NOVILLOS DE 3 AÑOS, una marca, mestizos en buen estado para engorda.

LLEGADOS DE FREIRE:

60 NOVILLOS DE 2 PARA 3 AÑOS, de una sola marca.

PROCEDENTES DE COLLIPULLI:

65 NOVILLOS DE 3 AÑOS, en buen estado para engorda.

LLEGADOS DE LONGAVI:

50 NOVILLOS MESTIZOS, de 3 años y avanzados en gordura.

DEL CRIADERO COCHENTO (Cullinco)

100 CARNEROS HAMPHIRE DOWN, finos, y
60 OVEJAS, finas de igual clase.
Ganado muy sobresaliente para formación de planteles.

LLEGADOS DE HOSPITAL: (Hacienda Mansel)

54 NOVILLITOS DE 1 AÑO, muy mestizos de 1 sola marca.

EL GERENTE.

Caja de Ahorros de Empleados Públicos

Cítase a Junta General Ordinaria de Imponentes para el Martes 27 del presente, a las 5 1|2 P. M.

Habrá elección de cinco miembros de la Junta de Vigilancia que terminan sus períodos.

La votación para esta elección, por acuerdo de la Junta de Vigilancia, se recibirá únicamente en las Oficinas de la Caja el Lunes 26, de 10 a 12 y de 2 a 7 y el Martes 27 de 10 a 12 y de 2 a 5; el escrutinio se hará en la sesión de la Junta General.

Los poderes de los imponentes que deseen ser representados deberán entregarse en las Oficinas de la Caja hasta el Sábado 24, a las 12 del día, para su revisión. Se devolverán, en seguida, a los interesados, con la conformidad que corresponda.

Se previene a los imponentes que, de acuerdo con los artículos 3 y 10 de los Estatutos, sólo tienen derecho a votar y asistir a la Junta General, por sí o representados, los imponentes en actividad, es decir, los que tengan más de doce meses de antigüedad, como tales, y hayan hecho una imposición mínima del 25 o|o, y todos aquellos que no hayan dejado trascurrir dos años consecutivos sin hacer imposición.

La votación durante los días 26 y 27, a las horas indicadas, será presenciada por dos miembros de la Junta de Vigilancia y por los imponentes que deseen.

Santiago, 14 de Marzo de 1923.

LA ADMINISTRACION.

27-M

"EL TATTERSALL"

EXPOSICION - VENTA EXTRAORDINARIA DE CARNEROS Y OVEJAS FINAS

RAZA HAMSHIRE DOWN DEL

CRIADERO "COCHENTO"

Hijos de campeones importados y de ovejas pura sangre

Cubiertas de carneros finos

Primera venta de hembras del Criadero.

Ocasión única para formar planteles.

Las ovejas se venderán en lotes pequeños.

Reproductores de pedigree y finos criados a campo.

Se venderán en la

FERIA DEL LUNES 26 DE MARZO

100 CARNEROS en su total desarrollo y 60 ovejas.
A la vista desde el **DOMINGO**.

EL GERENTE

PROPUESTAS PUBLICAS

Se piden propuestas públicas para la demolición de los edificios existentes en el predio situado en la esquina Sur-Poniente de la calle Moneda con la calle Nueva York de esta ciudad.

Bases y antecedentes pueden consultarse diariamente en la oficina de los arquitectos Valdivieso y De la Cruz, Bolsa de Comercio, 4.o piso N.o 319-20, de 11 a 12 del día y de 3 a 5 de la tarde.

Sociedades Anónimas

Compañía de Salitres y Ferrocarril DE AGUA SANTA

JUNTA GENERAL

Por orden del Consejo Directivo y en conformidad al art. 11 de los Estatutos Sociales, se cita a los señores Accionistas a Junta General Ordinaria para el Martes 3 de Abril próximo, a las 2 1|2 de la tarde, en la Oficina de la Compañía, Prat 132, con el fin de darles cuenta de la Memoria y Balance del último semestre.

El Registro de transferencia de acciones quedará cerrado desde el Lunes 26 del actual hasta el día de la reunión inclusive.

Valparaíso, Marzo 16 de 1923.

JUAN E. LYON,
Gerente.

La Hispano Americana

COMPAÑIA DE SEGUROS GENERALES

Se pone en conocimiento de los señores accionistas que desde esta fecha y antes del 30 del actual, deberán pagar en nuestras oficinas o depositar en nuestra cuenta de los Bancos de Chile, Nacional o Español de Chile, el importe del segundo plazo $ 5 por acción sobre la cuota del 6 por ciento del capital suscrito acordada en reunión general de fecha 9 de Febrero.

Santiago, 15 de Marzo de 1923.

MANUEL GUERRERO N., Director-Gerente.

América Unida

COMPAÑIA DE SEGUROS

De acuerdo con lo dispuesto en los artículos 15 y 48 de los Estatutos sociales, cítase a Junta General Ordinaria de Accionistas para el Jueves 29 del presente, a las 3 P. M., en los salones de "El Diario Ilustrado", a fin de dar cuenta del Balance y Memoria de la Compañía en el año 1922.

Santiago, 20 de Marzo de 1923.

EL PRESIDENTE DE LA JUNTA DE ACCIONISTAS

M-28

Compañía de Salitres de Antofagasta

DIVIDENDO N.o 148

En conformidad a lo acordado por el Consejo Directivo, se repartirá a los señores Accionistas un dividendo de

$ 1.25 POR ACCION

que se pagará por el Banco de Chile en Valparaíso y Santiago, desde el 12 de Abril próximo.

El Registro de Accionistas permanecerá cerrado desde el 28 del actual hasta el 12 de Abril, ambas fechas inclusives.

Valparaíso, 23 de Marzo de 1923.

ARTURO TITUS.
Inspector-Delegado.

Ab.-11

Compañía Minera Santa Rita de Chañarcillo

En conformidad con lo dispuesto en el Art. 9.o de los Estatutos, cítase a los señores accionistas a reunión general ordinaria para el Martes 3 de Abril, a las 3 P. M., en el local de la Bolsa Comercial, calle Cochrane N.o 695.

El Registro de Accionistas permanecerá cerrado desde esta fecha hasta el 3 de Abril, ambas fechas inclusives.

Valparaíso, 24 de Marzo de 1923.

EL DIRECTORIO.

Hermosas Casas

SE VENDEN

recién terminadas, fachadas de y ladrillos, consta de salón, comedor, escritorio y tres dormitorios, cuatro piezas de servicio, espléndida pieza de baño, los dormitorios, lindo hall de vidrio, patio embaldosado. Las casas están pintadas al óleo, doradas y lujosamente empapeladas.

Verlas y tratar con su dueño

MADRID 1041, 1047 y 10

Antes de llegar a Av. Ma

Avisos de Vapores

GRACE LINE INC.

VAPOR CORREO

(CUISINE INMEJORABLE)

"SANTA TERESA"

SALE de Valparaíso en viaje rápido a **NEW YORK**, el Viernes **30 DE MARZO, a las 4 P. M., en punto, con escalas en COQUIMBO, ANTOFAGASTA, IQUIQUE, ARICA, MOLLENDO, CALLAO, BALBOA y CRISTOBAL.**

GRACE & Co. (CHILE) S. A.

HUERFANOS 1037

Compañía Sud-Americana de Vapores

SERVICIO DIRECTO RAPIDO A NEW YORK EN 18 DIAS

Próximas salidas:

"TENO", Sábado 14 de Abril, a la 1 P. M.
"AGONCAGUA", Sábado 12 de Mayo, a la 1 P. M.
"TENO", Sábado 9 de Junio, a la 1 P. M.

CARRERA RAPIDA A CRISTOBAL en 14 días, en combinación con naves para y de Estados Unidos, Europa, etc., y en Antofagasta, Arica y Mollendo, con los trenes internacionales para y de Bolivia. Próximas salidas:

"AYSEN", Viernes 6 de Abril, a las 4 P. M.
"PALENA", Viernes 20 de Abril, a las 4 P. M.
"HUASCO", el Viernes 4 de Marzo, a las 4 P. M.

CARRERA CALETERA a **Pimentel**, quincenal, con escala en la mayoría de los puertos intermedios.

"MAIPO", Jueves 29 de Marzo, a las 4 P. M.
"CACHAPOAL", Jueves 12 de Abril, a las 4 P. M.
"MAPOCHO", el Jueves 26 de Abril, a las 4 P. M.

Por planos, fotografías y mayores datos, ocúrrase a **WESSEL, DUVAL Y CIA**, Huérfanos esquina Morandé, Agustinas, **Cía. TRANSPORTES UNIDOS**, Estado esq. Delicias, Sub-Agentes.

The Royal Mail Steam Packet Company

LA MALA REAL INGLESA

SERVICIO RAPIDO DE LUJO DESDE **Buenos Aires a Europa**

	Tonelaje	Fech
"DESEADO"	11,500	30 de Ma
"ARLANZA"	15,000	6 de Abr
"AVON"	11,000	20 de Abr
"DEMERARA"	11,500	27 de Abr
"ALMANZORA"	13,700	4 de May
"ANDES"	15,600	25 de May
"DARRO"	11,500	25 de May
"ARLANZA"	15,000	8 de Jun

Rebajas en boletos de ida y vuelta con descuento adicional para familias. Hay camarotes de una, dos y tres camas, y también combinaciones de departamentos de lujo con baño privado y toda clase de comodidades.

PRECIOS REDUCIDOS

AGENTES:

THE PACIFIC STEAM NAVIGATION COMPANY

CASILLA 536 — SANTIAGO — AGUSTINAS 1017

SUB-AGENTES: Compañía Expreso Villalonga y Compañía Transportes Unidos riales. Iban los dos cavilosos y con la cabeza baja.

—Me dirigía a su casa—dijo el Alcalde.

—Y yo, a la de usted—confesó el párroco.

Sin mostrarse hostiles uno a otro, no se buscaban nunca en la vida ordinaria. ¿Qué preocupación les llevaba a juntarse? Acostumbrado a las discusiones en las casas de campo para adquirir los huevos a bajo precio, el huevero entabló del mismo modo la conversación.

—¡He! Dígame usted, señor cura, conoce usted algún pobre en el distrito?

El párroco interrogado lanzó un ¡oh! de sorpresa.

—Iba a hacerle la misma pregunta, señor Alcalde.

—¿Ha visto usted a esa dama de París?

—¿La señora de Boussiére? Me ha entregado una cantidad para mis pobres.

—Y ha depositado en mis manos otra para la caja de beneficencia.

—Yo no tengo pobres.

—Y yo no conozco ninguno, tampoco.

El distrito de Saint-Pierre-du-Hasard goza desde hace algunos años de una prosperidad sin igual. A sus pastos, a sus bosques y a sus fértiles campos ha añadido un nuevo cultivo: el del extranjero; de manera que vende sus productos ventajosamente, y como todos sus habitantes poseen más o menos tierras, brazos sólidos y saben manejarse, la miseria es hoy desconocida.

¿Había, pues, que devolver a la dama el dinero de la caja de beneficencia y el de la parroquia? El cura y el alcalde dudaban ante una solución tan radical. Igualmente perplejos, los dos guardaban silencio, que el huevero interrumpió:

—Habría un medio.

—¡Ah! ¿Encuentra usted alguno?

—Sin duda. Hacer venir uno.

—¿Uno qué?

—Un pobre.

—¿Hacer venir un pobre de fuera? Ni lo piense usted siquiera, señor Alcalde.

—Lo pienso, pues. El dinero que se nos ha remitido debe quedar en el distrito, donde lo gastará el pobre que hagamos venir.

—Pero no es posible llamar a un pobre como quien llama a un médico.

—Médico ya lo hay en el pueblo.

—Vaya usted con cuidado, no sea que el pobre contamine su Municipio, mi parroquia.

—Lo escogeremos. ¿Qué le parece a usted una viuda de la guerra o un mutilado?

—Son de temer ciertas viudas de la guerra, y hay mutilados que toda su pensión se la gastan en beber.

—Precisamente, tenemos cafés.

—No pretendo llenar los cafés. Prefiero enviar la suma al obispo o a algún colega menos favorecido.

—De ninguna manera, señor cura. Este dinero no debe salir de Saint-Pierre-du-Hasar.

—Puesto que no tenemos pobres...

—Los tendremos, señor cura; los tendremos. Al menos, tendremos uno. No tengo interés en tener más.

—Este medio de usted me parece peligro, señor Alcalde. A la pobreza no se le puede medir su parte. No obstante, usted es el amo; pruébelo usted si le parece.

El señor Mouchard escribió a la ciudad, y se le envió "in continenti" una viuda de la guerra, joven todavía, escoltada por cinco hijos. Le arrendaron una casa abandonada por un vecino que había construido otra más espaciosa, lo cual produjo una fuente de beneficios. La "casa" no estaba amueblada y amenazaba ruina. Cuando la señora Boussiére volvió a la carga y reclamó sus pobres, le apuntó el cura:

—Ahí encontrará usted la señora Marieta.

—Es curioso; el señor Alcalde ya me lo había designado. Veo que marchan ustedes de acuerdo. Me parece muy bien.

—La pobre mujer está muy necesitada. No tiene ni un mueble, el techo se hunde... Su marido murió en la guerra.

—De una enfermedad, señor cura.

—Precisamente, de una enfermedad. De suerte que no tiene pensión alguna.

La viuda Piuchand recibió subsidios directamente y por la caja de beneficencia, de la que absorbió cuanto había disponible. Además, la proveyeron de muebles y le enviaron el maestro de obras, quien empleó para reparar el techo tan largo tiempo, que llamó la atención del pueblo.

Sus hijos convertidos en exploradores, la abastecían de frutas y legumbres. Ella desempeñaba muy lentamente algunos pequeños quehaceres de limpieza. Llevaba medias de seda, y en la fiesta patronal del pueblo bailó tanto y tan bien, que Juan Benat rompió con su novia; pero cuando el cura le preguntó si quería casarse con la viuda, respondió que ya lo vería más tarde. Las mujeres se abstuvieron en lo sucesivo de hablar a la forastera. Obligado por su oficio a corretear mucho, el alcalde tomaba con mucha ligereza su responsabilidad, de la cue el párroco sentía todo el peso.

Entretanto, se prendió fuego la granja de Berton, que era el propietario del destartalado inmueble habitado por la viuda Piuchand y su familia. La granja entera ardió, y, para colmo de males, la casa nueva, que era el orgullo del distrito. Un estío tórrido había secado las fuentes. Impotentes ante la falta de agua, los bomberos no pudieron hacer más que vaciar la bodega, lo que ejecutaron lo mejor que pudieron. Por otra parte, Berton no estaba asegurado había, pues, un verdadero pobre en Saint-Pierre-du-Hasard, y provisto de una familia numerosa y sin abrigo. Cuando Berton quiso tomar de nuevo a su inquilina la casa que le había alquilado, ésta rehusó obstinadamente salir de ella, a pesar de no poder mostrar contrato alguno. Berton quiso instalarse a la fuerza, y fué apaleado por Juan Benat, que se encontraba allí.

No sólo había aumentado el número de pobres en el distrito, sino que éste se dividió en dos partidos. Los muchachos trababan batallas en los campos, lo que no era muy beneficioso para los cultivos, y el propietario despojado e inconsolable, que erraba entre los escombros del incendio, imaginaba trabajos de ataque para entrar en posesión del viejo edificio.

La señora Boussiére, dichosa, dividía sus liberalidades, persuadida de que aquiría de tal manera las simpatías unánimes, mientras Berton veía sólo la ayuda que prestaba a la viuda, y ésta, acostumbrada a acapararlo todo, se quejaba de serle robada la mitad de lo que le pertenecía. Pronto el distirto entero estuvo en guerra las mujeres tomaron el partido de los Berton, que eran del país y estaban tan castigados por el fuego, y los hombres — disimuladamente— el da la viuda, que les lanzaba ardorosas miradas.

—¿Qué necesidad tenía usted de hacer venir a esta criatura? — reprochó el cura al alcalde cuando el huevera estuvo de vuelta.

—Necesitábamos un pobre.

—La pobreza viene sola.

No pudiendo echar de Saint-Pierre a Mariquita Piuchard, las mujeres se volvieron en contra de su bienhechora, la señora Boussiére, a la que pusieron en cuarentena, no le fué posible encontrar ni huevos, ni legumbres, ni leche, ni pollos. Sobornaron a sus criados, saquearon su jardín, ensuciaron el agua de la fuente. Tanto hicieron que ante tal encarnizamiento, del que no sospechaba la causa, huyó.

La viuda la siguió de cerca. No recibiendo subsidio alguno, abandonó a su vez el veraneo, y volvió a la ciudad. Recobrada la serenidad, los habitantes del pueblo confundieron en la misma reprobación a las dos forasteras, y todo volvió al orden.

H. B.

¡¡SENORES ELEGANTES!!

MINISTER'S CUTTING ACADEMY OF LONDON

$ 100 a 150 DE ECONOMIA EN CADA TRAJE

El corte y el trabajo puede compararse sólo con los establecimientos de primera clase.

Ternos en casimires importados ingleses, de $ 200 a $ 300.

Hechuras, forros irreprochables, a $ 110 y 120.

EDO. LOPEZ Z. — MERCED N.o 773

NOTA. — Todas estas condiciones puede ofrecer esta Casa porque el cortador, su propio dueño, es de experiencia en las principales naciones del mundo: Inglaterra, Francia, Buenos Aires. Y titulado en Londres como cortador de primer orden, garantía suficiente para que quede satisfecho el cliente que verdaderamente viste bien.

Casa Cori

Huerfanos 981
SANTIAGO

Maletinss de alta novedad.

Selecto surtido en Guantes.

Nuevos estilos "Entout-cat"

Fantasías, etc,

PROXIMAMENTE TRAJES

LA VIDA DOMESTICA HACE 300 MIL AÑOS

Los últimos sorprendentes hallazgos prehistórico en el Sur de Francia. — Restos de la primera mujer que vivió en el globo terráqueo. — Una cocina económica modelo

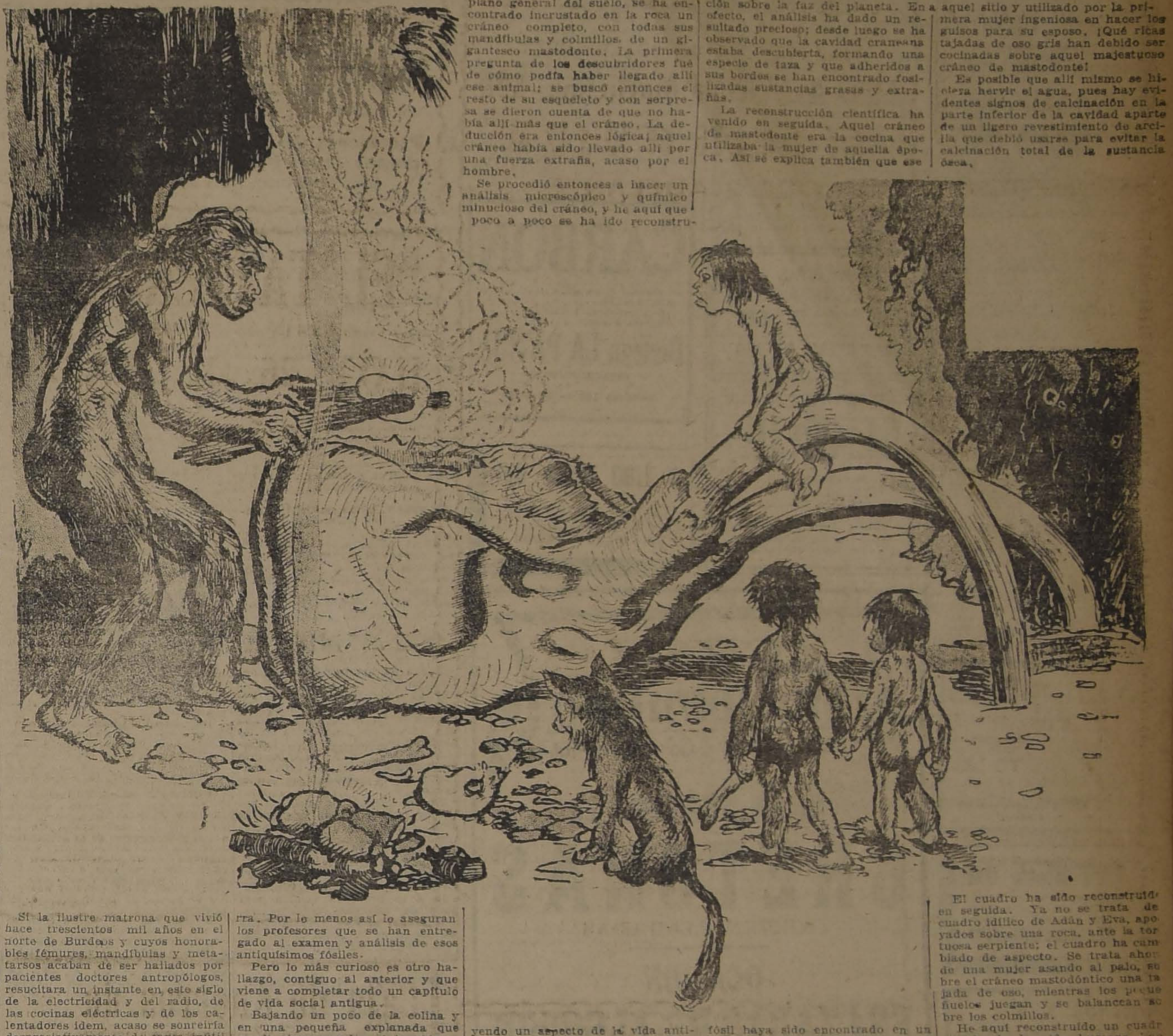

Si la ilustre matrona que vivió hace trescientos mil años en el norte de Burdeos y cuyos honorables fémures, mandíbulas y metatarsos acaban de ser hallados por pacientes doctores antropólogos, resucitara un instante en este siglo de la electricidad y del radio, de las cocinas eléctricas y de los calentadores idem, acaso se sonreiría despreciativamente de tanta inútil complicación de la vida actual.

Ella, sin pretensiones, sin atormentar el cerebro de su esposo con extravagantes exigencias, y valiéndose apenas de un cráneo de mastodonte guisaba a las mil maravillas y regalaba el inocente paladar de su marido con exquisitas viandas.

En realidad, la vida se ha complicado demasiado sin beneficios prácticos. Esta señora que guisaba hace trescientos mil años en el cráneo endurecido de un mastodonte, obtenía, sin duda, las mismas satisfacciones culinarias que se obtienen hoy con refinadas salsas y complejos aparatos de cocina. Una tajada de oso asada al palo, un trozo de quirquincho asado en ese horno natural, de la concavidad del cerebro debe haber sido tan agradable para aquellas gentes, como lo es hoy un guiso lujoso en especias y aliños.

El descubrimiento de este pedazo de vida doméstica antigua acaba de hacerse y se debe a un grupo de profesores franceses que hacen estudios prehistóricos en el sur de Francia. Se encontró primero una mandíbula, luego los fémures más adelante otros huesos, todo fosilizado por cierto, hasta completar la apariencia casi total de una ilustre dama de los tiempos del oso de las cavernas. Este hallazgo fué hecho en una eminencia, sobre un farellón de unos cincuenta pies de alto donde se advertían aún las huellas de una derruída caverna. Allí estaban dispersos e incrustados en la roca milenaria los huesos del primer tipo de mujer que pisó sobre la superficie de la tierra. Por lo menos así lo aseguran los profesores que se han entregado al examen y análisis de esos antiquísimos fósiles.

Pero lo más curioso es otro hallazgo, contiguo al anterior y que viene a completar todo un capítulo de vida social antigua.

Bajando un poco de la colina y en una pequeña explanada que queda siempre sobre el farellón y, por lo tanto, a una gran altura del plano general del suelo, se ha encontrado incrustado en la roca un cráneo completo, con todas sus mandíbulas y colmillos, de un gigantesco mastodonte. La primera pregunta de los descubridores fué de cómo podía haber llegado allí ese animal; se buscó entonces el resto de su esqueleto y con sorpresa se dieron cuenta de que no había allí más que el cráneo. La deducción era entonces lógica; aquel cráneo había sido llevado allí por una fuerza extraña, acaso por el hombre.

Se procedió entonces a hacer un análisis microscópico y químico minucioso del cráneo, y he aquí que poco a poco se ha ido reconstruyendo un aspecto de la vida antigua, de esa vida oscura y remota en que el hombre hizo su aparición sobre la faz del planeta. En efecto, el análisis ha dado un resultado precioso; desde luego se ha observado que la cavidad craneana estaba descubierta, formando una especie de taza y que adheridos a sus bordes se han encontrado fosilizadas sustancias grasas y extrañas.

La reconstrucción científica ha venido en seguida. Aquel cráneo de mastodonte era la cocina que utilizaba la mujer de aquella época. Así se explica también que ese fósil haya sido encontrado en un sitio donde el animal vivo no podía trepar; el cráneo fué llevado a aquel sitio y utilizado por la primera mujer ingeniosa en hacer los guisos para su esposo. ¡Qué ricas tajadas de oso gris han debido ser cocinadas sobre aquel majestuoso cráneo de mastodonte!

Es posible que allí mismo se hiciera hervir el agua, pues hay evidentes signos de calcinación en la parte inferior de la cavidad aparte de un ligero revestimiento de arcilla que debió usarse para evitar la calcinación total de la sustancia ósea.

El cuadro ha sido reconstruído en seguida. Ya no se trata de cuadro idílico de Adán y Eva, apoyados sobre una roca, ante la tortuosa serpiente; el cuadro ha cambiado de aspecto. Se trata ahora de una mujer asando al palo, sobre el cráneo mastodóntico una tajada de oso, mientras los pequeñuelos juegan y se balancean sobre los colmillos.

He aquí reconstruído un cuadro simple de la vida humana hace unos trescientos mil años.

CALLOS
EUREKA
el mejor remedio del mundo contra los callos y juanetes.

A $ 1.470 CUADRA

Vendo FUNDO

EN CHIMBARONGO

con suelos arables, muy acreditados en la zona, para cereales, chacras y plantas forrajeras.

329 CUADRAS ABUNDANTISIMAMENTE REGADAS, bien apotreradas y con valiosas plantaciones forestales. Casa habitación de primera clase, con teléfono y comodidades; de administración, de mayordomos y 18 de inquilinos. Grandes bodegas y galpones. Deuda Banco Hipotecario, $ 155,000.

PRECIO: $ 485,000

Orden nueva de

Alfredo Tagle Rodriguez

Catedral 1137. Cas. 3132

HOY LUNES 26 EN GATH & CHAVES

A TODOS INTERESAN

Las Grandes Réclames de Gath & Chaves

EN TAPICERIA, BONETERIA NIÑOS, CORSES Y VALIJERIA

ARTICULOS VARIADOS A BAJOS PRECIOS

Nuevas Rebajas en Garnitures

TAMBIEN EN LENCERIA NIÑAS, LAYETTES, PERFUMERIA, BLUSAS Y BATAS, ROPA BLANCA, GUANTES Y PAÑUELOS, CAMISERIA, ZAPATERIA SEÑORAS, ZAPATERIA HOMBRES, TEJIDOS Y BONETERIA HOMBRES, HAY INTERESANTES MERCADERIAS EN BARATURA.

VISITE NUESTROS ALMACENES:

ALGO HALLARA DE INTERESANTE EN CONDICIONES VENTAJOSISIMAS

GATH Y CHAVES HACE ESTAS OFERTAS EXTRAORDINARIAS POR RENOVACION DE SURTIDO, CONSTITUYENDO UNA VERDADERA OPORTUNIDAD EN ESTA EPOCA DEL AÑO, A PRINCIPIOS DE LA ESTACION DE INVIERNO.

Gath & Chaves

VIDA SOCIAL

DIAS DE RECIBO.—

La familia Hartard Ebert recibirá a sus relaciones los Domingos primeros de cada mes, de 6 a 8.

Coro de señoras:
¡Que viva! ¡Que viva!
CREMA del HAREM

DE BUENOS AIRES.—

Don Matías Errázuriz y señora Alvear de Errázuriz ofrecerán mañana una comida en honor de don Arturo Cousiño Lyon, en su residencia de la Avenida Alvear de Buenos Aires.

A EUROPA.—

En los primeros días del próximo mes se dirigirá a Europa don Roberto Mac-Clure Valdés.

A ESPAÑA.—

En algunos días más se dirigirá a Buenos Aires para seguir viaje a España la familia Acuña Herreros.

ENFERMOS.—

Completamente restablecida se encuentra la señora María Lira de Herrera.

DON ANIBAL PINTO CRUZ.—

Una gran mejoría se ha acentuado en la salud de don Aníbal Pinto Cruz.

DON VENTURA BLANCO.—

Continúa mejorando la salud del distinguido caballero don Ventura Blanco Viel.

MATRIMONIOS.—

Se ha efectuado privadamente en Nacimiento el matrimonio del señor Luis A. Pizarro Escobar con la señorita Emma Luz Jara Fuies.

—El Sábado 24 del presente se efectuó privadamente en casa de la novia el matrimonio de la señorita Wanda Galasso Vicari con el señor Elleno Cintolesi Corsi.

Sirvieron de padrinos en la ceremonia religiosa don Humberto Galasso y la señora Corina Vicari de Galasso, por parte de la novia y don Tulio Cintolesi y la señora Augusta Corsi de Cintolesi, por parte del novio.

Actuaron como testigos los señores Octavio Cintolesi y Eduardo Carmis, en lo religioso y en lo civil los señores Pergente Cintolesi, Enzo Cozzi, Ernesto Pevi y Heriberto Camus.

VIAJEROS Y VERANEANTES.—

De Peñaflor regresó el doctor Jorge Espinoza Rencoret.

—En Marruecos se encuentra la familia Huneeus Valdés.

—Al Sur se ha dirigido la familia Larraín del Campo.

—En Cauquenes se encuentra la familia Subercaseaux Aldunate.

—De Viña del Mar ha regresado la familia Cañas Zañartu.

—Procedente del mismo punto h regresado la familia Sánchez Zañartu.

—De Camarico ha llegado don Arturo Sanfuentes Echazarreta.

—A Valparaíso regresó don Elías González Medina.

AUTOMOVILISTAS
EXCURSIONISTAS
Si deseáis que vuestro cutis no sufra las consecuencias del polvo, sol, etc.
USAD CREMA DE ORO

CARBON
de espino, puro tallo, muy buena clase, $ 12.50.
Otro inferior, $ 11.50.
Carbón quillay, $ 7.30.
Bodega LA PATRIA
CHACABUCO 15
Teléfono 188 — Estación
M-28

BLANCHE
MONEDA 1310
He recibido lindos modelos recién llegados de París, a precios muy convenientes.

$ 1.80 Black Cat
Cigarrillos importados. Desde el Martes estarán en venta en todos los locales de las
-: CIGARRERIAS UNIDAS :-

35 mil pesos
Vendo quinta productiva, 2,000 metros, 6 cuadras más o menos Mackenna y a unos pocos metros de Av. Irarrázaval, 4 dormitorios, comedor y gran hall ... ia y tratar en
ROMAN DIAZ 1932
entrando por Irarrázaval.

$ 1.80 Black Cat
Cigarrillos importados. Desde el Martes estarán en venta en todos los locales de las
-: CIGARRERIAS UNIDAS :-

TRAJES Y
SOMBREROS
PARA SEÑORAS
BANDERA 749
CASA ARGENTINA
M 28

Señoras y Señoritas
Los vestidos y sombreros que ha recibido la nueva casa de novedades, de C. Yépez, ex-Maison D'Orger, son sin duda los modelos de más novedosa originalidad que los dictados de la moda actual ha creado para satisfacción de las damas distinguidas "amatours" de lo bello.
Visítenos y elegirá lo mejor.
ESTADO 14

CASA
Sto. Domingo
Katz-Brenner y Cía. Catedral 1063
GRAN SURTIDO en
CRETONAS
RECIEN LLEGADAS
OCASION
FRAZADAS DE ALGODON
Para Colegiales a $ 9.80 c. u.

TOME NOTA
AHUMADA 210
Liquidación total por
ENTREGA DEL LOCAL
MEDIAS,
CALCETINES,
GUANTES,
PAÑUELOS,
ENCAJES,
BORDADOS,
ETC., ETC.
"EL ENCAJE ITALIANO"
JOSE MARCOS V.

[illegible]
Ponemos en conocimiento a nuestra distinguida clientela, que desde el 26 del presente, se abrirá la EXPOSICION de
[illegible] MODELOS
de SEÑORAS, recién llegados, de las mejores Casas de MODAS DE PARIS.
PRECIOS FUERA DE TODA COMPETENCIA.
ECHAURREN 65

Notas Políticas y Parlamentarias

EN LA PROXIMA SESION ORDINARIA QUE CELEBRE EL H. SENADO, EL SENADOR SEÑOR AGUIRRE CERDA CONTINUARA HACIENDO USO DE LA PALABRA PARA CONTESTAR A LOS CARGOS FORMULADOS A LA ACTUAL ADMINISTRACION

La Comisión Mixta de Presupuestos se reunirá mañana en una de las salas del Ministerio de Hacienda para ocuparse del plan de financiamiento de los presupuestos que ha sido sometido a su consideración por el Ministro señor Celis

El Presidente del Partido Demócrata dirigirá una nota a los presidentes de los Partidos Radical, Liberal Aliancista y Nacional, sobre la cuestión electoral y formación de una alianza política

El Directorio General Demócrata proseguirá mañana el debate sobre el acuerdo de la Convención de Talca, relacionado con la situación de los empleados públicos ante el Directorio

COMISION MIXTA DE PRESUPUESTOS

Mañana debe reunirse la Comisión Mixta de Presupuestos en una de las salas del Ministerio de Hacienda, para ocuparse preferentemente del plan de financiamiento de los presupuestos sometido a su consideración por el Ministro de Hacienda, señor Celis.

También tratará en la próxima sesión del despacho de las partidas que quedaron pendientes del Presupuesto de Industria, y proseguirá en la discusión del Presupuesto de Instrucción.

CRITICAS A LA ADMINISTRACION PUBLICA

En la próxima sesión ordinaria que celebre el H. Senado seguirá haciendo uso de la palabra el senador por Concepción, señor Pedro Aguirre Cerda, para continuar refutando los cargos formulados a la Administración Pública.

PACTOS ELECTORALES DE ALIANZA LIBERAL

Según ya hemos informado anteriormente, el presidente del Partido Demócrata, Dr. señor Pedro A. Fajardo, tiene el propósito de enviar en la presente semana una nota a los presidentes de los partidos Radical, Liberal Aliancista y Nacional, en la que expondría la necesidad de dar una pronta solución a los estudios de pactos electorales.

En esa misma comunicación hará ver que el pronto término de esos estudios permitiría inmediatamente discutir y llegar a un acuerdo respecto a una combinación política de alianza.

Asimismo demostrará la necesidad de restablecer esta combinación a la brevedad posible para poder dar una base sólida y firme a la acción política y parlamentaria que es de su deber desarrollar para cumplir con su programa de Gobierno.

CONSEJEROS DE EDUCACION PRIMARIA

Como ya hemos anunciado, en sesión celebrada últimamente por la Cámara de Diputados fué rechazada por unanimidad, la renuncia que de su cargo hacía el consejero de Educación Primaria, señor Manuel Guzmán, y la de su colega de representación, señor Montenegro.

Por su parte, la Cámara de Senadores tratará próximamente las renuncias de los consejeros de elección de dicho Cuerpo, señores Domingo Tocornal, y Prebendado don Ernesto Palacios, y según nnestras informaciones, habría ambiente también para rechazarlas.

DIPUTADOS EN VIAJE

Ayer en la tarde partieron a Buenos Aires, respondiendo a la invitación del Departamento Sur Americano del Institute of Locomotive, los diputados señores Santiago Labarca, presidente de la delegación chilena, y el señor Leonardo Guzmán.

EL PRESIDENTE DEL PARTIDO DEMOCRATA CONFERENCIA CON EL MINISTRO DE INDUSTRIA

En la tarde del Sábado conferenciaron largamente el presidente del Partido Demócrata, señor Fajardo, con el Ministro de Industria y Obras Públicas, señor Vicente Adrián sobre actualidad política y situación interna del Partido al cual pertenecen.

DIRECTORIO GENERAL DEMOCRATA

El Directorio General del Partido Demócrata debe reunirse como de costumbre, mañana, a las 9 P. M., en sesión ordinaria.

Esta sesión será destinada a proseguir el debate sobre el acuerdo de la Convención de Talca, referente a los empleados públicos y que establece la incapacidad de estos últimos para desempeñar el cargo de Director General.

De la sesión última quedó pendiente la reclamación del director general, señor Wilson, sobre la elección como secretario del señor Francisco Medel.

LA DIRECCION DEL PARTIDO DEMOCRATA

A principios del mes de Abril serán convocados a una reunión especial los parlamentarios del Partido Demócrata por su presidente señor Fajardo.

Esta reunión tendría por objeto ocuparse de asuntos de gran interés para la marcha del Partido y de la organización de un plan de acción parlamentaria.

JUNTA EJECUTIVA CONSERVADORA

Mañana, a las 11 A. M., celebrará sesión como de costumbre, la Junta Ejecutiva Conservadora, para ocuparse de asuntos de orden interno del Partido.

PARTIDO DEMOCRATA

1.a COMUNA SANTA LUCIA.—De orden del presidente de la comuna, se ha citado al Directorio para hoy Lunes 26, a las 8 1|2 P. M., en el local, Rosas 1049.

Se ruega la asistencia.

CENTRO DEMOCRATA DE SANTIAGO.—La reforma electoral y los acuerdos políticos de la Convención de Talca.—(Versión oficial).—Bajo la presidencia accidental de don Julio Morales del Canto, con asistencia de los secretarios señores Guillermo Izquierdo y Luis Planells; del tesorero señor Carlos Cuevas; del bibliotecario don Homero Arce; y crecido número de asambleístas, celebró sesión ordinaria semanal el Centro Demócrata de Santiago.

Cuenta y nuevos socios.—El tesorero señor Cuevas, dió cuenta del movimiento de fondos y manifestó que al iniciar el Centro sus labores del año, la tesorería activaría el cobro de cuotas.

Ingresaron y prestaron su promesa de estilo como nuevos miembros, los señores: Vicente Mardones, José Mardones y Roberto Ramos, correspondiendo recibirlos, en un breve y elocuente discurso, al señor Luis Mandujano Tobar.

Reforma Electoral. — Inicióse un debate de interés sobre esta materia. El señor Joaquín Olaya, participando en él, manifiesta cuáles son los vicios y deficiencias de la actual Ley Electoral y de las reformas democráticas que se imponen. Hace un interesante estudio de la ley española de sufragio, prometiendo aportar su concurso a los estudios que sobre el particular desea impulsar la institución.

Tercian con importantes observaciones, los señores Vicente Mardones, Luis Mandujano, Julio Morales y Roberto Ramos. Este último se refiere a la falta de disposiciones que garanticen el secreto absoluto del voto, haciendo notar las reformas hechas en este sentido en Uruguay y Argentina.

A indicación del señor Planells se nombra una Comisión que redacte y estudie más a fondo la materia y presente un trabajo para entregarlo a los parlamentarios del Partido como un anhelo del Centro. Quedó formada por los señores Olaya, Humberto Meza, Ramos y José Sáez.

Debate político.—Se abre un debate amplio sobre los acuerdos políticos de la Convención de Talca y sobre la distribución de candidaturas en el Comité de Alianza Liberal, en entente.

El señor Serafín Soto estima que, velando por las aspiraciones aprobadas por el Primer Congreso de la Juventud Demócrata y por el crecimiento del Partido en todo el país, el Centro debe colocarse al lado del derecho que asiste a las Agrupaciones de provincias para buscar directamente, dentro de las orientaciones doctrinarias del Partido, su engrandecimiento político y electoral. Agrega que esté derecho, que no es sino la bien entendida autonomía de que deben gozar los organismos provinciales lo respetan y lo contemplan los acuerdos políticos de la Convención de Talca y, en consecuencia, es deber de la juventud analizar y combatir, si es necesario, toda tentativa encaminada a anular o entrabar desde Santiago el libre ejercicio de esta prerrogativa de la democracia de provincias para bichar por el incremento de su representación o por el justo reconocimiento de sus fuerzas allí donde aún no tenga representantes.

Respecto a la asignación de candidaturas, manifiesta que las indicadas al Partido no corresponden al porcentaje electoral, ni al decisivo empuje popular que la Democracia aporta en toda la República.

El señor Mandujano T. declara que está de acuerdo en líneas generales con las observaciones anteriores, pero disiente en la apreciación de algunas y hace una exposición sobre los convenios electorales en gestación.

Don Fernando García Oldini manifiesta que el segundo aspecto del debate, referente a candidaturas, es secundario ante el aspecto ideológico que la juventud debe encarar para formular algunas declaraciones frente a la aplicación de los acuerdos de la Convención de Talca.

CENTRO DE PROPAGANDA.—Por renuncia de la Mesa Directiva del Centro de Propaganda la asamblea ha acordado, en una de sus últimas sesiones elegir nueva Mesa Directiva para mañana, a las 6 y cuarto P. M.

Esta sesión tendrá una doble importancia por cuanto en ella se reformará el Estatuto en lo tocante al Directorio del Centro.

COMUNA DE MAIPU.—Como estaba acordado, hoy se llevará a efecto la elección de secretario y tesorero de esta agrupación comunal puestos declarados acéfalos por la asamblea anterior.

Se nombró para que reciban el sufragio de los correligionarios a los señores Luis E. Rojas, Roberto Vivares y Antonio Galáz, en la mañana, de 9 a 12 M., y en la tarde, de 1 a 5 P. M., a los señores Tobías Pérez, Alfonso Aguilera y Manuel Rodríguez.

Se encarece a todos los correligionarios la asistencia a la elección que se debe verificar en conformidad de los acuerdos existentes.

PARTIDO LIBERAL-DEMOCRATICO

CENTRO DE PROPAGANDA LIBERAL DEMOCRATICO.—Se ha citado a sesión para el Martes 27 del presente, a las 6 1|2, con el objeto de reformar los Estatutos y elegir mesa directiva. Se ruega encarecidamente la asistencia.

$ 21.90
POR ESTE PRECIO puede usted conseguir una CAMISA DE COLOR CON DOS CUELLOS, de una confección irreprochable y fabricada con géneros ingleses de primera calidad.
Esta oportunidad tiene el gusto de ofrecerle
LA PERFECCION
PORTAL FERNANDEZ CONCHA 968
La Casa que presenta mejor surtido en CORBATAS, CALCETINES, CUELLOS, COLLERAS, LIGAS, SUSPENSORES y en general todo artículo para caballeros.
Depósito de los irreemplazables cuellos "CORONA", y de las mejores hojas para afeitar, marca E. G. M.
Especialidad en Camisas de Medida

Sobre R. González Pacheco

Ha sido detenido en Los Andes por orden de los representantes del Ejecutivo, el propagandista argentino y distinguido escritor señor Rodolfo González Pacheco. Se arguye que no trae los pasaportes acostumbrados. Para los que conocemos las habilidosas artimañas de las autoridades, este argumento es pueril. Noticias recibidas de Los Andes nos permiten asegurar con cabal certeza que esos pasaportes han sido arrebatados por las propias autoridades. ¿Entonces cuál es la causa de esa atrabiliaria detención? La de siempre: González Pacheco viene a propagar ideas contrarias al orden social. En otras palabras, esto significa que en Chile existe una verdadera inquisición social y política, tan absurda y deleznable como esa otra que perdura en los fastos sombríos de la historia española. Día a día, con impotencia tremenda asistimos a un espectáculo que sería grotesco, si no fuera amenazador. Los que están en los altos cargos directivos de la Nación, olvidan de que existe una sanción histórica, de que es muy posible que tengan que presentarse acusados ante los mismos que hoy aparecen como ídolos. Y es así que sitúan por encima de las virtudes sociales, más indispensables y de los principios básicos de la cultura colectiva, y de la organización política, el mantenimiento de los privilegios, la tranquilidad reposada de los privilegiados. Esta y no otra es la razón que los impulsa a impedir la jira de González Pacheco. Idealista fervoroso, creyente de un nuevo evangelio de justicia humana, trae a los desamparados de esta tierra un eco de lo cordial de aquellos que al otro lado de los Andes, viven idéntica tragedia y alimentan idéntica esperanza. Pero se teme a sus palabras y a sus ideas. ¿Están, entonces, convencidos los privilegiados de esta tierra que la razón no los acompaña y que, por lo tanto, sólo les queda resguardarse en la fuerza? Esa es la conclusión que podemos sacar. Pero el Gobierno está en funciones para hacer respetar, — esto, hablando en teoría, — los principios establecidos en la Constitución Nacional. Esperamos que en esta oportunidad y en las similares que se presenten, procederá, para su propia conveniencia futura, — de acuerdo con esas leyes, que parecen ser, — a igual de los tratados para el Canciller germánico, — sólo "pedazos de papel mojado".

EUGENIO GONZALEZ R.

Presidente de la Federación de Estudiantes de Chile.

LAS MEJORES CAJAS Y BOLSONES PARA COLEGIALES LOS FABRICA Y VENDE
La MALETERIA EL FARO
ESTADO 74

REALI[illegible] [illegible] A LA MITAD DEL VALOR, y obsequia a los compradores algunas de las mejores obras de SALGARI y CALLEJA
M-[illegible]

EL GRAN REMEDIO UNIVERSAL
Nitro Ozona Lowe-Welsdorf el único comprobado por medio de la radiografía que cura tuberculosis (tisis). Pruebas a la vista. Afamado desde 1887. Cura radicalmente hígado riñones del estómago pulmonía, bronquitis, faringitis, asma, hipertrofia, diabetes, albuminuria, reumatismo, hidropesía, obesidad, raquitismo epilepsia, apoplegía anemia, catarro intestinal, disentería, apendicitis peritonitis almorranas fístulas, furúnculosis, quemaduras, picaduras venenosas, enfermedades piel, sangre, enfermedades secretas. Prodigioso en aneurismas en enfermedades del corazón cerebro, vista, espina dorsal, etc. Viruela, peste negra, hemorrágica, peste bubónica, tifus, pestes y fiebres en general, son vencidas a las pocas horas con repetidos lavados intestinales y tomas iguales para demás enfermedades. Catecismo Nitro-Ozona consúltelo todo enfermo, sea cual fuere el mal encontrará el medio seguro de sanar radicalmente. Remítolo gratis a quien lo pida.
Claras 149.—Teléfono 1690.—Ovalle 832.—Droguería Daube.
—Boticas principales
LUIS LOWE

CORSES Y FAJAS NIRVANA
LOS ULTIMOS MODELOS A PRECIOS MUY REBAJADOS. ESPECIALIDAD SOBRE MEDIDA
ROSAS 1085
ANA VENTOSA CASI ESQUINA BANDERA

CORSES Y FAJAS :: :: Modelos Unicos
Exclusividad de nuestra casa :: :: En esta semana PRECIOS ESPECIALES :: :: En nuestros almacenes
Estado del 37 al 53 :: :: :: LA COLMENA

LA NACION

Santiago, 26 de Marzo de 1923

EL CONFLICTO DE LAS AUTORIDADES DE INSTRUCCION PUBLICA

Las dificultades que en los organismos superiores de los servicios de enseñanza del Estado se suscitaron con motivo del decreto de clasificación del magisterio primario, parecen haber llegado a su fin. Se ha producido el desenlace que hacían prever el buen sentido y la lógica y desear los intereses de la educación pública.

En efecto, habría sido por entero injustificable un conflicto de mayores proporciones y que hubiera significado el alejamiento de personalidades prestigiosas y de reconocida competencia en el desempeño de sus cargos de orientación y vigilancia de los servicios docentes; como habría sido deplorable en sus efectos sobre el servicio mismo cualquiera situación violenta e inconciliable entre el Ministerio y las autoridades superiores de la enseñanza.

La disparidad de criterio entre el Gobierno y el Consejo de Educación y la Dirección General de Educación Primaria con respecto a la clasificación del magisterio, no podía en verdad llegar a convertirse en causal de bastante mérito para determinar el retiro de los Consejeros y del funcionario cuyas opiniones no aparecen contempladas en la resolución gubernativa, ni era el caso de que ellos se consideraran desautorizados hasta el punto de estimar inconciliable la situación creada con su permanencia en los puestos de confianza y responsabilidad que desempeñan.

El Gobierno ha procedido con un recto espíritu al responder a las renuncias del Consejero señor Matte y del Director General de Educación Primaria con una expresión explícita de confianza, haciéndoles ver al mismo tiempo las serias razones que hay para que desistan de sus propósitos de alejarse de sus cargos. Nada más respetable que las consideraciones de delicadeza personal que, en presencia de una resolución fundada en un criterio diverso del suyo, movieron a los señores Matte y Salas a presentar su dimisión; pero la respuesta del Ministro de Instrucción Pública las salva en forma tan amplia y definitiva que con toda certeza puede esperarse, no sólo que los funcionarios renunciantes reconsideren su actitud, sino que a la postre esta incidencia se traduzca en una mayor armonía y confianza en las relaciones entre el Ministerio y los organismos dirigentes de la Instrucción Pública.

Por nuestra parte, nos congratulamos de todas veras del acertado epílogo que ha dado al incidente el Ministro señor Salas Romo. Es el que se imponía por una elemental consideración de justicia y el que cordialmente anhelábamos por el tranquilo desenvolvimiento de las actividades de nuestros servicios educacionales en el comienzo del presente año escolar.

LA CONTRIBUCION DE HERENCIAS

Desde el año 1918 se halla en circulación, de una a otra Cámara, un proyecto de reforma de la ley de contribución de herencias y donaciones irrevocables, presentado por el Gobierno.

En el curso, ya largo, de esas tramitaciones, nadie ha formulado opinión contraria a la idea misma contenida en la ley de 1915; nadie ha dejado de reconocer que la riqueza heredada y transferida a título gratuito, debe contribuir en mayores términos al incremento de la Hacienda Pública; nadie ha negado la conveniencia de modificar la ley para hacerla más fructífera, no sólo mejorando sus disposiciones en forma de darles verdadera eficacia y facilitar la fiscalización del servicio, sino aumentando las tasas. En lo que se ha producido la discrepancia de fondo, por así decirlo, ha sido en el principio de la progresividad, de la doble progresividad, que, introducido por la Cámara de Diputados, no ha contado con la aprobación de la otra Cámara.

Se ha discutido, en efecto, la conveniencia y justicia del impuesto progresivo sobre las herencias, y se ha sostenido por algunos su disconformidad con el principio de proporcionalidad, que, según ellos, se halla establecido por la Constitución del Estado en tales términos que no sería tolerable la adopción de aquel otro principio. Este último fué el criterio de la mayoría del Senado, que prevaleció al discutirse el proyecto y ser así devuelto a la Cámara de Diputados.

Ya hemos manifestado en diversas ocasiones que, en nuestra época, la progresividad del impuesto sobre las herencias, en razón del grado de parentesco y de la cuantía de la herencia, ha sido incorporada a la legislación de gran parte de los países más adelantados: así ocurre en los Estados Unidos de América, desde 1917, y en Francia, desde las reformas del Ministro Marsal.

Justificando su informe de minoría, ante el Senado, el señor Briones Luco abordó el punto de la inconstitucionalidad atribuída al principio de la progresividad por la mayoría de la Comisión informante del proyecto. "He anotado en mi informe—dijo, entre otras cosas—que la forma en que se quiere aplicar el precepto constitucional no corresponde a la verdad de los hechos. He señalado, en primer término, la exención unánime y sin discrepancia que se hace de las asignaciones hereditarias y donaciones inferiores a $ 5,000. Estas, si aplicamos el criterio de los que sostienen la proporcionalidad absoluta del impuesto, por razón constitucional, también deberían pagarlo. ¿Cuál es el límite de la exención, si es que tuviese constitucionalmente algún límite? La Constitución no habría podido dejar al legislador la facultad de fijarlo, porque no lo dice ni lo autoriza expresamente para hacerlo. Aplicando estrictamente el criterio de la mayoría, el impuesto sólo dejaría de cobrarse cuando las expensas de su cobro fueran mayores que el valor del impuesto. Sin embargo, señor Presidente, no se ha trepidado por mis honorables colegas de Comisión, en eximir del impuesto los valores inferiores a $ 5,000, por la sencilla razón de que eso es lo justo, como lo expresaré más adelante."

Observó después el señor Briones Luco que, si se hubiera de proceder con lógica y ajustándose al criterio de la mayoría de la Comisión, por él impugnado, ninguna contribución que no afecte exclusivamente al **capital**—a los **haberes**—estaría libre de la tacha de inconstitucional. Esa no ha sido la inteligencia que se ha dado por los legisladores al artículo 10, inciso 3.o, de la Constitución, al dictar leyes tributarias; y no se ve por qué—terminaba el señor senador de Tarapacá—no se ve por qué la conciencia de los actuales legisladores habrá de ser más estrecha que la de los que han creado nuestro sistema tributario a través de tres cuartos de siglo.

La verdad es que, constitucionalmente posible, el impuesto sobre las asignaciones y las donaciones irrevocables,—con la doble progresividad por razones del parentesco, y de la masa gravada,—sería financieramente benéfico y socialmente justo.

LA AMENAZA DEL SUB-HOMBRE

ENSEÑANZAS QUE COMPORTA PARA ESTE PAIS

Parece fuera de toda duda que el libro cuyo título sirve de encabezamiento a estas líneas ha despertado entre los hombres de ciencia de esta capital casi el mismo interés que entre la generalidad de los lectores la publicación de la última novela de actualidad o el **affiche** del film más espeluznante que anuncian los teatros de hoy día que cuentan con el secreto de atraer hacia ellos a un público ávido de impresiones fuertes.

Las que hace desfilar Stoddard están empapadas en un realismo tristísimo, capaz de conmover al más flemático de los chilenos que se dé la molestia de pensar en las funestas consecuencias que podría llegar a hacernos sentir la falange de sub hombres que, por desgracia, surge y se multiplica al margen de toda colectividad humana que se esfuerza por mantener e impulsar la civilización moderna. No es porque el autor exponga ideas nuevas sobre la materia, ni porque las exponga en un lenguaje palpitante y conmovedor; nada de eso. Por el contrario, su exposición es de una sencillez imponente; su acopio de argumentos basados todos en la biología y psicología modernas y poderosamente reforzados con la experiencia de la Gran Guerra y sobre todo con el cataclismo del imperio ruso, son los que hacen que la lógica de sus conclusiones lleven al espíritu el convencimiento íntimo de que hay allí una verdad que nos debe hacer pensar a todos. Ningún país está indemne de este terrible contagio, escribe en alguno de sus capítulos.

Grandes pensadores y fisiologistas franceses habían tratado ya la idea o propósito de mejorar las razas superiores desde otro punto de vista. C. Richet no temía, antes de la guerra de 1914, sostener que en numerosas ocasiones haríamos bien en contribuir a la selección natural en condiciones que hacían recordar las prácticas de los antiguos espartanos. Malthus y los neo-maltusianos han contemplado el problema bajo otra faz. Son los criminalogistas ingleses y franceses los primeros, hasta donde alcanzan mis informaciones, que hayan abordado la cuestión a través del mismo prisma bajo el cual la contempla el autor norteamericano.

Desde hace una decena de años vienen exhibiéndose estadísticas que ponen en claro que los degenerados y los criminales se reproducen en proporciones asombrosas y que sus hijos, todos ellos degenerados o criminales, a su vez, constituyen una terrible y pesada carga que pesa sobre los hombros de la porción sana de la colectividad que debe arbitrar los medios para mantenerlos y reducir sus desmanes y fechorías. De esa manera estaríamos preparando nosotros mismos uno de esos cambios gigantescos que en otras edades se producían por la invasión o llegada de razas más poderosas que sofocaban o extinguían la del país que invadían. Iríamos preparando lenta, pero segura y fatalmente, el dominio del número sobre el de la calidad; estaríamos empeñándonos en asegurar **el triunfo del músculo sobre el cerebro.**

Hé ahí el peligro que trata de poner en evidencia Stoddard en su libro sobre la Revolución en contra de la Civilización, emprendida por los elementos inferiores de la civilización, o sea, por el sub hombre. Es toda la civilización occidental la que estaría directamente en peligro.

Pero en lo que concierne más directamente a nuestro país, donde al lado de una enorme natalidad tenemos también una crecida mortalidad, cabe preguntar, decimos, si conservamos los más aptos para la verdadera lucha por la vida. El autor no vacila un instante en declarar que la medicina, con sus progresos enormes de los últimos años, ha contribuído en una proporción poderosa a conservar innumerables criaturas que, sin su cooperación, habrían quedado en el tamiz de la selección natural, tal como se efectuaba antes de los progresos de la higiene moderna. De ahí que el libro haya despertado a su vez gran estímulo entre los médicos e higienistas. Es evidente que desde el punto de vista médico, sentimental y acaso humanitario, nuestro papel es conservar la existencia de todo ser humano. Pero si ese ser estropeado o degenerado va a constituir una amenaza para la sociedad misma que le mantiene la vida y, todavía más, sus herederos, numerosos y degenerados también, van en proporción geométrica a aumentar esas cargas y sobre todo el peligro que entrañan, ya cambia el problema.

La verdadera caridad, decía el filósofo francés Lafitte, es muchísimo más difícil de practicar de lo que la generalidad de las gentes se imagina; en los tiempos de vida práctica, agregamos, "debe comenzar por casa". Entre nosotros mismos hay ya personas altruistas y caritativas en alto grado, que se preguntan si hacemos bien en conservar con tantos sacrificios y cuidados este stock degenerado de nuestra raza. Minada ya por las innumerables enfermedades que afligen a nuestro pueblo desde los primeros tiempos de su existencia, nuestra raza, es evidente para muchos, que ha perdido enormemente en su vigor y vitalidad. Si a ese factor añadimos el que se deriva de la falta de instrucción, o las degeneraciones que transmite la herencia, se comprende que haya razón para que las ideas expuestas en la "Amenaza del sub hombre" hayan encontrado entre nosotros sobrado motivo de profunda meditación.

Si nuestras mujeres tuvieran la previsión y entereza de sus convicciones que las **ladies** inglesas, harían probablemente los mismos comentarios y peticiones que llevaron hasta las autoridades superiores cuando comenzaron a ver que la flor y nata de sus gentlemen caía en los campos de batalla de Francia y Bélgica: exigirían que en las batallas que a diario libra la medicina en contra de la enfermedad, se esforzara ésta en conservar a los que no tengan taras hereditarias que más tarde o más temprano, van a repercutir en sus hijos. Y si esto parece excesivo o poco práctico, estimulemos las prácticas implantadas en numerosos Estados de los Estados Unidos en los criminales empedernidos o ebrios irreductibles. No hay razón alguna que nos haga pensar que estemos más garantidos que aquel país en contra de los innumerables descendientes de la familia de los Juke degenerados y criminales. Cada país los tiene en mayor o menor proporción.

Exactamente, por felicidad, como cuenta también con la rama benéfica, prolífica y útil de los Kalikak. Si sabemos estimular y conservar a estos últimos, contribuiremos con el aporte que nos corresponde al bienestar y felicidad de nuestro país e indirectamente al de la humanidad misma.

"ESO".

PIERRE DE NOLHAC

por JULIO MURILLO REYES

En su última correspondencia de París, el amigo Almor nos contaba, en forma galana, la recepción de Mr. Pierre de Nolhac en la Academia Francesa. Es oportuno trazar la silueta del famoso conservador del Palacio de Versalles, que ya ha revestido el "habit vert" (tan criticado en cierta pieza por el mismo Robert de Flers que lo lleva elegantemente) y de quien Maurice Donnay, uno de los más finos y mundanos autores actuales que inició su vida errante y literaria en el pequeño café del Chat Noir, con simpática "taquinería" decía, al recordarle las primeras recompensas que siempre obtuvo en las aulas universitarias en francés, griego, latín, hebreo y alemán:

"Se puede dejar constancia de que no es preciso haber hecho buenos estudios para tener éxito en la vida."

En ese momento el nuevo "inmortal" que sentado escuchaba el elogio que se hacía a su talento y se le daba la bienvenida, debió recordar esas praderas hermosas de Auvernia, que fueron testigo de sus primeros juegos y toda esa propiedad de Nolhac, heredada a través de los años por su familia paterna que gustaba de las antiguas tradiciones y llevaba austera vida impregnada de reposo, afecto, rectitud, seriedad y virtud.

Luego, los años de escuela de los Hermanos Cristianos; su paso por el Liceo de Rodez, ciudad donde su padre había sido nombrado para un importante puesto fiscal y donde en plena adolescencia, principió a revolotear su imaginación dando a luz sonetos hermosos de cálida sinceridad, de delicado ensueño, afición que perdura aún cuando sus cabellos grises quieren ocultar la Primavera de su corazón. Recibido de bachiller, había que continuar el camino: vivió en Clermont, se recibió de licenciado, pero ansioso de ampliar sus conocimientos desembarcó un día del año 1880 en esa gran metrópoli de París que justiciera, cincuenta años después, coronaría su brillante carrera. Alumno sobresaliente de la Sorbone, sigue el curso des "Hautes Etudes" y al terminar sus tareas vaga por los centros que frecuentan Leconte de Lisle, Heredia, Al. Daudet y tantos otros célebres escritores ya desaparecidos.

Obtiene su ingreso a la escuela francesa de Historia de Roma y en la ciudad eterna se pasea, atento, entre esas ruinas conmovedoras que recuerdan el paso por este mundo de generaciones de trabajo, luz o de orgías, para encerrarse luego en las ricas bibliotecas a trabajar infatigables sobre los viejos manuscritos amarillentos.

Sus serias investigaciones le hacen encontrar tres autógrafos de Petrarque, entre los cuales se destaca el "Canzionere".

Entusiasmado, recorre las distintas universidades en busca de nueva documentación, pasa de París a Oxford, Munich, Padua, Génova, Venecia, etc., etc.

De regreso a París y para optar a una cátedra de la misma Sorbone, en que años ha, había sido uno de los mejores alumnos, se presenta al doctorado con un trabajo maestro titulado "Plutarque et l'humanisme".

Fué aclamada esa obra, que analizaba los grandes ejemplos de la antigüedad, y reproducía con colores soberbios las formas y modelos de ese arte clásico del que tanto se han alejado nuestros contemporáneos.

Era toda una erudición profunda, alimentada con prodigiosa imaginación. Quedaba nuevamente demostrado de que la fama sonríe también a la juventud estudiosa.

Vacante en 1892 el puesto de conservador del palacio de Versalles, se buscaba un artista de sólidos principios y de competencia firme; se produjo unanimidad en el nombramiento de Monsieur de Nolhac. Y paulatinamente Versalles recobró ese "cachet" que atrae, seduce y domina; palacio testigo de los acontecimientos más grandiosos y diversos, desde los esplendores reales que terminaron con la Revolución, las peripecias de la monarquía francesa en el siglo pasado, la proclamación del imperio alemán en 1872 hasta el tratado de paz de 1914, firmado por los vencidos ante esos muros que cincuenta años antes, les habían visto vencedores. ¡Rodar tácito del destino!

Desde aquella fecha, el eterno enamorado de la historia, recorriendo las dependencias amplias que están bajo su tutela, ha tomado la pluma para darnos tantas obras, y la más conocida su "Historia de Versalles", que se inicia con las cacerías de Luis XIII para terminar con las fiestas primorosas de la desgraciada María Antonieta.

Cuadros hermosos en que desfilan todo el esplendor del Rey Sol con su corte interminable de favoritos, de Ministros, cortesanos, marquesitas de alegre vivir, rosadas como muñecas, que doblegaban la autoridad y hacían desfallecer la voluntad de los más fuertes.

Y luego ese tranquilo reinado del débil Luis XV en que madame de Pompadour había tomado las riendas del Gobierno, época de injustos favoritismos, de derroches increíbles, fiestas paganas cuyas tristes consecuencias palparía el pobre Luis XVI y María Antonieta que, para mancha eterna de la historia de un país, terminarían sus días tronchados por la guillotina y caerían sus cabezas en los sangrientos canastos en que todos eran iguales!!

La cultura de Mr. de Nolhac, nacida al contacto de las viejas obras conserva todo su sello clásico: es sana, de buen gusto, de una forma impecable.

Es uno de los tradicionalistas que aún quedan en este tiempo difuso en que suele triunfar el Dios-Capricho.

J. M. R.

EN QUILLOTA
VENDO MAGNIFICO FUNDO
DE 130 CUADRAS REGADAS
RICOS SUELOS, BUENAS CASAS Y EDIFICIOS

EN CURICO
VENDO MUY BUEN FUNDO
DE LA ZONA MAS RICA DE LA PROVINCIA
400 Cuadras regadas. Precio: $ 600,000
SECCION FUNDOS
ALEJANDRO GREENE CRUZAT
ALEJANDRO GREENE VALVERDE
TEATINOS 86 — CASILLA 3722

EN EJERCITO
GRAN PROPIEDAD, 2.ª CUADRA
Con 45 m. de frente, casa antigua y sólida
Especial para construir valioso y gran edificio
CON SEIS O MAS CASAS DE RESIDENCIA,
EN ALTOS Y BAJOS

EN CALLE CASTRO
Gran propiedad de Renta
50 buenas casas y 10 almacenes
PRODUCE EL 12% LIBRE
ALEJANDRO GREENE CRUZAT
Sección Propiedades Urbanas
Oscar Greene Valverde y Jorge Guzmán Palacios
Teatinos 86 — Casilla 3722

"Especifico Boliviano Benguria"

Unico reconstituyente del cabello que devuelve a las Canas en corto tiempo el color natural; ataca la Caspa, evita la caída: cura la Calvicie, haciendo salir nuevo y abundante pelo al poco tiempo de usarlo.

Es una preparación vegetal limpia o inofensiva; y como regenerador del cabello es insuperable.

Ventas únicamente en MONEDA N.o 875, (altos)
Dr. RAFAEL BENGURIA B. — CASILLA 2426 — SANTIAGO
Atiendo pedidos de provincias

MADERAS ELABORADAS
OFRECE A PRECIOS MUY BAJOS
"LA REPUBLICA"
BARRACA Y FABRICA: DOMEYKO 2354, ENTRE Av. ESPAÑA Y REPUBLICA
Fabricación de Puertas, Ventanas, Galerías y Persianas.--Hay lista para entregar

CARPINTEROS: Hay completo surtido de batientes, pallos, peinazos, centros y marcos.
MOLDURAS: Gran surtido y se hacen sobre medidas.
MANGOS para escobas y plumeros, lisos y torneados.
LISTONES para pisos, cielo, parquet y zócalos.
ROBLE para envigado de 2 x 6 - 2 x 8 y 2 x 10, hasta 9 metros de largo.
CARROS N.os 17, 18 y 33, DEJAN A LA PUERTA.
TELEFONO 182, PARQUE — CASILLA N.o 3081
Comunidad M. Escobedo M.

COLIRIO
DEL
PADRE CONSTANZO
El mejor específico para todas las afecciones de la vista.
Diríjase a:
VICTOR ROSTAGNO
Unico agente para Sud América.
VALPARAISO — CASILLA 126
De venta en todas las principales droguerías y boticas.

Ferrocarril de Arica a la Paz

SE POSTERGA hasta el 15 de Mayo próximo la apertura de las propuestas para locomotoras de cremallera y carros bodegas. Se deberán presentar en la Administración en Arica, a las dos de la tarde.

EL ADMINISTRADOR.

LABORATORIO CLINICO
— DEL —
Dr. Leonidas Corona T.
SANTIAGO
Delicias 868. — Teléfono 2483
Reacción Wassermann. Sección de Química. Sección de Bacteriología.
AUTOVACUNAS N|o

VENDO
EN PROVIDENCIA
AVENIDA MANUEL MONTT.—Gran casa-quinta con una superficie de 7,500 metros cuadrados, totalmente plantada de árboles frutales, hortaliza, jardines, 2 parrones, etc. La casa es construcción moderna, de un piso, aislada; consta de salón, escritorio, comedor, 2 halls, 6 dormitorios, (5 con lavatorios con desagües), 2 piezas de baño y dependencias de servicios. Parquet en las piezas principales. Tres chimeneas. Garage para 2 autos, piezas para chauffeur y jardinero. Conservatorio. Luz eléctrica, gas, agua potable y corriente. Precio: $ 180,000.

COMPRO
Sitio de 1,000 metros o más, ubicado en el radio comprendido entre Alameda, Avenida Portales, Avenida Matucana y Esperanza, o bien inmediato a Estación Alameda.
CARLOS OSSANDON B.
168 — BANDERA — 168

Cortador
de cueros, se necesita.
Dirigirse a
SAN DIEGO 669

LA COLMENA
HOY se inicia LA UNICA Y VERDADERA LIQUIDACION de ROPA BLANCA
RICAS CAMISAS DIA, DESDE .... $ 3.50
JUEGOS COMPLETOS, DESDE 33.00
CAMISAS DE NOCHE, DESDE 9.50
CALZONES, DESDE 4.00
ENAGUAS, CUBRE-CORSES, ETC., ETC.
Todos estos artículos son de primera calidad.
En nuestros Almacenes
ESTADO DEL 37 AL 53
LA COLMENA

A. Launay
SOMBRERERIA DE LUJO
Avisa a su distinguida clientela, que ha recibido todos los artículos de Invierno.
AHUMADA 335

CIGARRILLOS
GOLDEN LEAF
40 cts
CON TABACO AMERICANO

$ 1.80
BLACK CAT
Cigarrillos importados. Desde el Martes estarán en venta en todos los locales de las
-: CIGARRERIAS UNIDAS :-

Fabricación de Cajones
Y JABAS DE TODAS MEDIDAS
Hay existencia de cajones vineros y azucareros.
República
BARRACA Y FABRICA
Domeyko 2354, entre Avenida España y República. — Teléfono 182, Parque, Casilla 3081

Compañía de Muelles de la Población Vergara

Muelle y bodegas en la Población Vergara, desvío propio del Ferrocarril en conexión con la línea central.
Se encarga de embarque y desembarque en lanchas propias de toda clase de mercaderías, ofreciendo facilidades para el trabajo.
Recibe carga a bodegaje, encargándose de su recepción y remisión por ferrocarril.
Bodega especial para materias inflamables, completamente aislada.
GERENCIA EN VALPARAISO, OFICINA DE LA REFINERIA DE AZUCAR DE VIÑA DEL MAR, URRIOLA 184, O AVENIDA ERRAZURIZ 1174, CASILLA 74.

AGRICULTURA

UNA VISITA AL VALLE DEL MATAQUITO

Por ROG.

Aceptando una invitación de don Alejandro Rojas S., agricultor de dicho valle, al poniente del caserío de Lara, me trasladé a ésa con el objeto de ver algunos importantes trabajos que allí se ejecutan.

Me llamó la atención la amplitud de los terrenos del valle desde Tricao a la costa y más aún la gran fertilidad de dichos suelos, lo que hace que la propiedad esté muy dividida sobre todo en algunas partes, como la comprendida entre Hualañé y Lora, o sean treinta kilómetros de longitud. El valle se extiende hasta el mar sin necesidad de pasar por los cerros de la cordillera de la costa, pero es sensible que no haya un local apropiado para construir un puerto que sirviera a toda esa rica zona.

El camino de Hualañé a la costa está recién arreglado hasta Licanten y el resto hasta Iloca, está reparado únicamente, motivo por el cual se dispone de un buen camino que tiene un tráfico extraordinario por la gran extensión que de él se sirve. El ferrocarril presta importantes servicios y éstos serían mayores si se prolongara hasta Licanten acercando más aún a las localidades lejanas que se sirven de este ferrocarril. En cuanto al servicio de pasajeros es sensible que aún no se disponga de automóviles que pueden hacer el servicio rápido del movimiento de pasajeros durante el año, reservando los trenes de pasajeros para la época del verano en que aumenta dicho tráfico; en tal caso se podrían disminuir las cuatro horas de viaje a menos de la mitad de dicho tiempo, con gran economía para la Empresa.

Pero pasemos a la parte agrícola que es lo que interesa.

Las condiciones de este valle en su parte plana, están perfectamente indicadas para el desarrollo de la fruticultura y puede llegar a ser un gran centro productor de ciruelas, pasas secadas por medio de evaporadoras, pues el clima no es del todo favorable para la desecación natural. En igual forma podrían desarrollarse otros árboles frutales; pero como el desarrollo económico de la friticultura exige la formación de centros de producción de una sola fruta, nos referimos a la indicada. El hecho que la propiedad esté muy dividida, es por demás favorable, como también lo es el ferrocarril que reduce grandemente las distancias para transportar las frutas a las casas de elaboración.

La generalidad de los cerros son formados por lomajes no muy altos ni escarpados, con buena capa de terreno vegetal donde la plantación de olivos será un gran porvenir, y esta situación debería favorecerse estableciendo criaderos de olivos allí mismo que vendan la planta a precio de costo.

Si los cerros se prestan para la plantación de olivos, también se prestan para eucaliptus y otros árboles forestales, los que deben sembrarse directamente sobre el suelo en la Primavera tal como se suele hacer en la zona de costa entre Matanzas y Pichilemu. Este método de multiplicación es el más fácil de practicar por nuestros agricultores y en pocos años puede desarrollarse una gran riqueza con la plantación de eucaliptus en ese valle.

Con respecto a algunas importantes prácticas culturales he sido informado del magnífico resultado que da allí el cultivo de la lenteja y las contingencias del cultivo del trigo, que este año se perdió totalmente. Aún cuando la cebada dá un buen resultado, sin embargo debemos decir que sólo debe sembrarse lentejas en todos los terrenos adecuados y emplear máquinas trilladoras para apresurar la cosecha, que es el punto más difícil. Todavía no se puede hablar de abonos para cultivar lentejas, dados los rindes que se obtienen, pero está indicado el empleo del yeso, de la cal en ciertos casos, y de los abonos fosfatados que es el más importante para la producción granífera.

En terrenos planos que quedan de 25 a treinta kilómetros del mar, he visto un cultivo de trébol rosado de secano, cuyo desarrollo es notable, pues se encuentran ramas de más de 2.50 mts. de largo y es corriente que lleguen a cerca de dos metros. La producción de cabezuelas es considerable, y el grano ya maduro es bien lleno y de buena calidad. Su propietario, el señor Rojas S., está cosechando con la máquina especial para trillar trébol, lo que permite asegurar el buen término de la cosecha.

Esta semilla, producida de secano, aunque en condiciones especiales, tiene propiedades adquiridas que la hacen preferible para ser sembrada en localidades de la costa, donde hayan situaciones semejantes y aún cuando no se produzca semilla, se tendrá un magnífico forraje para el ganado o para el ensilaje, lo que es muy importante. Considero que en todos los valles de costa desde el río Rapel al sur, puede tener buenas condiciones para su propagación.

Algo muy digno de llamar grandemente la atención de los agricultores de la zona de la costa, es lo relativo al ensilaje de forraje y ojalá esta práctica fuera imitada cuanto antes por el mayor número de dichos agricultores.

Aprovechando la propaganda que se hace al respecto por los agrónomos regionales, el señor Rojas S., construyó dos pequeños silos cilíndricos, aprovechando una ladera de tosca y también hizo un silo de zanja que llenó con pastos naturales, trébol rosado y diversos forrajes. El resultado fué tan satisfactorio que al año siguiente agrandó dichos silos que en la actualidad tienen dieciséis metros de alto por 6,50 y 3,50 metros de diámetro respectivamente. En ambos silos y en el de zanja tiene guardados desde Enero 850 metros cúbicos de forrajes que le permitirán alimentar en invierno una gran masa de ganados. Para el presente año piensa aumentar la profundidad de los silos a 24 metros y el volumen de forraje aumentará proporcionalmente.

Soluciones prácticas como ésta deben ser conocidas de los agricultores, deben visitarse y estudiarse para adaptarlas cuanto antes, pues ha de saberse que su construcción no alcanza a dos pesos por metro cúbico, incluídos todos los gastos, que hay situaciones favorables en todos los fundos para imitar este ejemplo y que un silo de material sólido para 400 metros cúbicos cuesta veinte mil pesos o más, para dar la importancia debida a esta solución.

Debemos agregar que todos los cerros de esa zona se prestan muy bien para el cultivo del Atriplex, semibaccata, que tan resistente es para la sequedad y la alimentación de ganado ovino como se ha comprobado en diversos veranos, en la provincia de Coquimbo y también en Aconcagua. Junto con el atriplex convendría propagar el Phalaris bulbosa, gramínea forrajera de gran desarrollo, muy buen alimento y que resiste a la sequedad.

Con las pocas líneas anteriores, creo haber dado una rápida idea del porvenir y de la riqueza de tan importante valle.

R.

Casa en venta

Vendo hermosa residencia con renta de $ 10,000 anuales, a un paso Avenida Delicias y calle Ejército, todo lujo.

PRECIO: $ 240,000

Sin agentes:

F. N. A., Casilla 1235

MAQUINAS ENSILADORAS

"PAPEC"

Rendimiento de 10 a 30 toneladas de ensilaje por hora

GARANTIA

Garantizamos que cualquiera máquina ensiladora "PAPEC" elevará el ensilaje perpendicularmente a cualquiera altura de cualquier SILO, con cualquier motor, siempre que las revoluciones de la máquina se mantengan en 600 por minuto.

Damos también la garantía de que las máquinas "PAPEC" cortarán y elevarán mayor cantidad de ensilaje que ensiladoras de otras marcas, usando la misma fuerza en caballos.

SOCIEDAD SILOS BROOKS LIMITADA

Casilla 3913—Santiago-Huérfanos 1148

MEJOREMOS NUESTROS SUELOS DE CULTIVO

por AGOR.

La mejora de los suelos por medio del empleo de la cal, es una gran necesidad en nuestro país. — Los ferrocarriles y el Estado deben cooperar a este trabajo fundamental.— Qué clase de cal debemos preferir

La tan celebrada fertilidad de nuestros suelos agrícolas es, en general, obra de los poetas, pues dentro de la extensión agrícola de nuestro país, son reducidos los terrenos que gozan de gran fertilidad, y los reconocidos como fértiles, están más o menos agotados a causa de los repetidos cultivos que se les practican, sin que se empleen abonos o enmiendas.

Los suelos fértiles del país existen en los pequeños valles regados de la zona Norte y central, hasta el río Teno y el Rapel. Más al Sur del país se encuentran terrenos fértiles en pequeñas extensiones aisladas, pero la generalidad del territorio agrícola corresponde a terrenos más o menos pobres, lo que es fácil comprobar con la estadística de producción, pues si los terrenos fueran fértiles en toda la extensión del territorio, nuestra situación sería muy diversa.

Como el agricultor tiene que vivir de realidades, se encuentra con esta primera decepción si no conoce bien la tierra en que va a trabajar; de ahí los fracasos de muchos negocios. Muchos creerán que no sólo se trata de falta de fertilidad del suelo, sino que en muchos casos será falta de agua para el regadío. Aún cuando esto no siempre es exacto, quiero dar por aceptado el hecho, en vista de la pequeña extensión de terrenos agrícolas que tenemos, que son susceptibles de regarse y el hecho general indicado, siempre quedará en pié.

De los numerosos análisis practicados por la Estación Agronómica se deduce, que nuestros suelos de cultivo son pobres en cal y en anhidrido (ácido) fosfórico. Este hecho es fundamental, pues ambos elementos tienen gran influencia en la fertilidad de los suelos y ya se comprenderá que si faltan o existen en pequeñas cantidades, esa fertilidad tan celebrada no puede existir.

La proporción de cal y anhidrido fosfórico disminuye en el país en la dirección Norte a Sur y también en la dirección Oriente a Poniente. Los análisis guardan relación con los hechos, pues los terrenos más fértiles están en el Norte y también en el interior de los valles, cerca de la cordillera de los Andes. Es natural que haya excepciones, pero lo anterior es la regla general.

La generalidad de nuestros suelos de cultivo son pobres en cal y necesitan de su presencia, pues la calcárea no sólo es necesaria para formar el tejido y los componentes de las plantas que cultivamos, sino que su acción principal se relaciona con los cambios que hace sufrir al suelo, sea provocando desagregaciones en los suelos tenaces, o disolviendo ciertos compuestos minerales necesarios a la vegetación.

El tipo de terreno que domina en el país es el Trumao suelo de origen volcánico, que se presume proviene de arcillas desagregadas por la acción del calor, es decir, algo semejante a lo que hacemos cuando molemos los ladrillos. Tenemos, además, los suelos arcillosos o gredosos en una proporción importante; estos suelos son pobres de cal y si los trumaos han salido de tales suelos, es natural que deben ser también pobres de cal por el origen mismo que tienen. Indicada la causa fundamental de la falta de cal en casi todo el terreno agrícola del país, agregaremos que nuestra formación calcárea es pequeña y sólo existe en la zona Norte y central en forma de vetas o minas de carbonato de cal, encontrándose hasta (Polonia (en la provincia de Colchagua). Al Sur del país sólo se encuentra cal en algunas islas del territorio de Magallanes y el depósito de cal de origen marino encontrado cerca de Castro en la isla de Chiloé.

Como se vé, nuestro país es pobre de cal en todos sus terrenos; existe sólo en los extremos del territorio y de ahí han de satisfacerse las necesidades de nuestra agricultura.

Explicado el problema, vemos al momento que la cal debe recorrer inmensas extensiones para llegar a las diversas localidades donde se hace necesario su empleo. El alto flete de acarreo de este producto y la necesidad imperiosa de emplearlo, hizo que el Gobierno acordara una tarifa especial para el transporte de la cal y de los abonos, rebaja que consiste en que los abonos se clasifican en la última clase de la nomenclatura de la carga y sobre esa clasificación pagan la mitad de la tarifa asignada. Para algunos productos se exige un certificado dado por un agrónomo regional y para los abonos en general, la rebaja se hace directamente por el personal de la Empresa.

La rebaja acordada por los ferrocarriles, aunque es considerable, siempre resulta pequeña para la cal, debido a que debe transportarse a muy largas distancias, a que se emplea en grandes cantidades y a que aúnque su precio es mucho menor que el de los abonos, su efecto no es tan rápido como el que se obtiene con el uso de los abonos. Estos considerandos deben tenerse presente para acordar rebajas mayores aun en el acarreo de la cal, pues si tomamos en cuenta que ésta viaja generalmente de Norte a Sur, es decir, en la dirección de equipo vacío, la Empresa nada pierde con asignarle un flete equivalente a la mitad del actual y en cambio se beneficia al país y a sí misma.

En efecto, corrigiendo la cal los defectos del terreno o completando su riqueza mineralógica necesaria para alimentar las plantas, se obtendrá mayor producción de granos, forrajes, ganados, frutas, etc., que deben transportarse por la misma Empresa, con tarifas muy superiores y en estos transportes de productos nobles se indemniza con creces de lo que ha dejado de percibir al transportar los abonos.

En Europa se ha llegado al transporte gratuito de los abonos, cuando una Empresa ha querido desarrollar la producción agrícola de alguna región pobre que atraviesa y en todo caso el trasporte de abonos tiene en Europa tarifas sumamente bajas, en vista de lo ya indicado. La Empresa de los Ferrocarriles del Estado, debe cooperar a esta obra y asignar tarifas más bajas para el acarreo de la cal sin que sus finanzas sufran en nada y, en cambio, se benefician a la larga con el mayor transporte de productos agrícolas.

Siendo la cal uno de los grandes elementos de la fertilidad de nuestros suelos, debemos indicar si es indiferente emplear cualquiera clase de cal o si debemos hacer algunas distinciones entre las diversas cales que ofrece el comercio.

Desde luego debemos decir que aun cuando el yeso es un compuesto calcáreo, éste no reemplaza a la cal en sus aplicaciones y cada uno de ellos tiene acción diversa sobre los suelos y los cultivos.

Con respecto a la cal el agricultor encuentra en el comercio los siguientes tipos: cal viva en piedra para construcción; cal recién apagada y cernida para abono; carbonato de cal natural reducido a polvo en molinos especiales; **cal para abono**, obtenida del barrido y desechos de la cal viva para construcciones; cal de conchas, obtenida de la calcinación de conchas de moluscos y cal mineralizada de origen orgánico de los depósitos de la Isla de Chiloé.

Dentro de estos diversos tipos de cal ¿cuál debe preferir el agricultor? La elección variará con las circunstancias; pero como hecho fundamental tenemos que **siempre** deba preferir la **cal viva**, y salvo muy contadas excepciones, siempre **debe rechazar** la cal llamada **para abono**, pues le resulta a un precio muy elevado y su acción sobre el suelo es la menos sensible de todas las que se obtienen con estos diversos productos.

El próximo Lunes explicaremos este punto fundamental.

A.

BI-CATALANA

LA MEJOR BOMBA PARA TRASEGAR VINOS

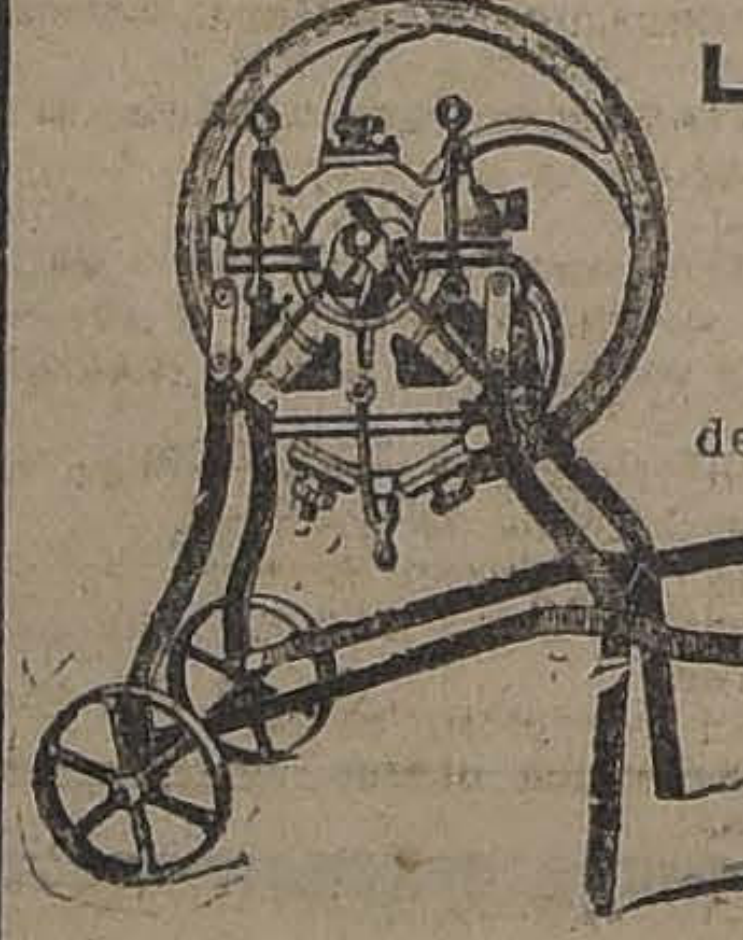

Provista de dos aspiraciones que pueden trabajar simultáneamente para facilitar los "coupages", o separadamente, para trasiego, rellenos, entoneladuras, etc.

Precios bajos.

RAAB, ROCHETTE, ROCA Y CIA.

Suc. de Raab, Bellet, y Cía.

Estado 235, Santiago — Brasil 264, Valparaíso

GANADEROS

USAD NAPHTO-CARBOL

que es el único antisárnico que cura la **SARNA Y GARRAPATA** en las ovejas.

Adoptado por los más grandes criaderos de ganados de la República Argentina, Uruguay y Chile. Esto viene a comprobar la bondad del **NAPHTO-CARBOL**.

En la Exposición Internacional de Montevideo en 1919, en competencia con los más afamados antisárnicos del mundo obtuvo el **NAPHTO-CARBOL el Gran Premio Medalla de Oro y Diploma de Honor.**

Primer premio en la Exposición de Industrias Nacionales de Santiago 1916.

Exportación anual de **NAPHTO-CARBOL** a la Argentina y Uruguay más **de un millón de kilos**, lo que comprobamos con documentos.

Infinidad de certificados de hacendados que comprueban la bondad del **NAPHTO-CARBOL** tenemos en nuestro poder a disposición de los interesados.

Pida hoy mismo el folleto explicativo que remitiremos gratis.

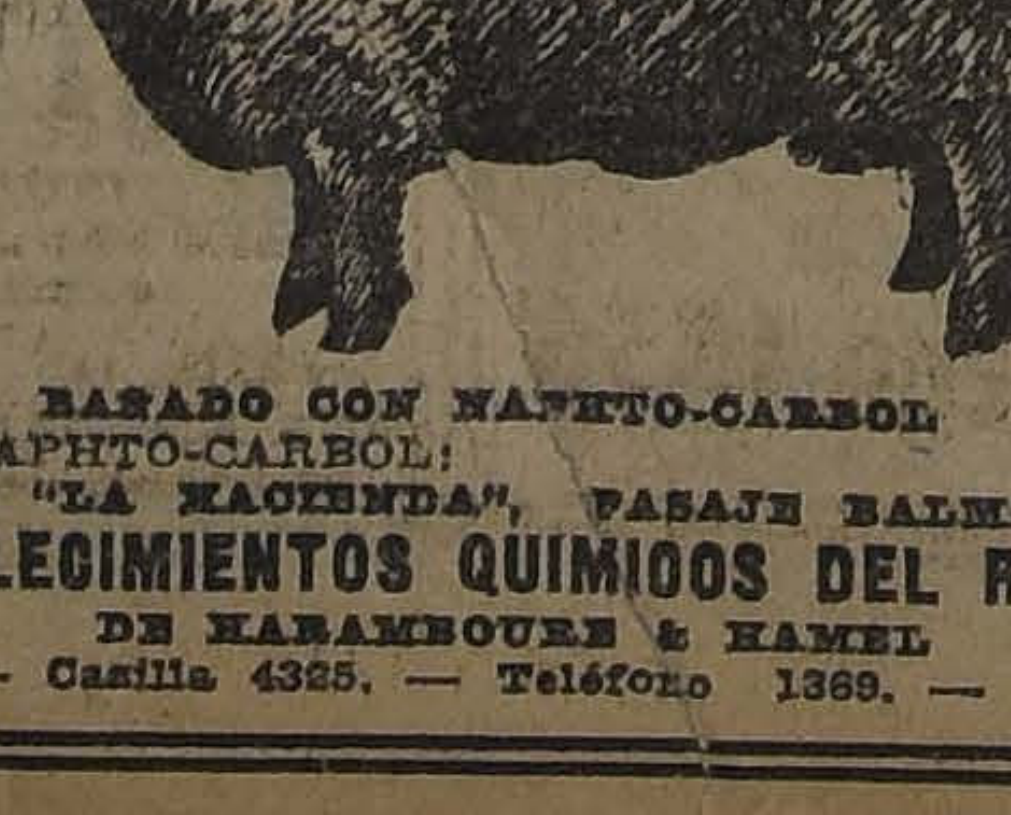

BAÑADO CON NAPHTO-CARBOL

Pedir el NAPHTO-CARBOL:

SANTIAGO. — "LA HACIENDA", PASAJE BALMACEDA N.o 6

ESTABLECIMIENTOS QUIMICOS DEL RECREO

DE HARAMBOURE & HAMEL

Blanco 1181. — Casilla 4325. — Teléfono 1369. — VALPARAISO

HERRADURAS ESTRELLA INQUEBRABLES DURAN EL DOBLE QUE LAS MEJORES CONOCIDAS

M BARRES.

Casilla 2702 IBAÑEZ 240 SANTIAGO.

Proveedor del Cuerpo de Carabineros, de varias reparticiones fiscales y de las más importantes haciendas y minas del país.

Premiadas con un primer premio y medalla de oro en la Exposición de Industrias Nacionales efectuada en Setiembre de 1922.

EXPOSICION REGIONAL DE FRUTAS DE RANCAGUA

Ya está en conocimiento de nuestros lectores, que el Servicio de Agrónomos Regionales, Enseñanza Ambulante, Informaciones y Propaganda Agrícola, organiza una Exposición Regional de Frutas, para los productores de las provincias de O'Higgins y Colchagua, la que tendrá lugar en Rancagua desde el 29 del presente hasta el 1.o de Abril, habiéndose elegido como local, el teatro de la Escuela Profesional.

Gran interés han demostrado los agricultores por concurrir a este importante concurso regional, ya se cuenta con la concurrencia de los principales productores y también con buen número de inscripciones de pequeños productores, lo que nos manifiesta que podemos considerar un gran éxito la celebración de este concurso.

Como se ha indicado en el programa, a esta Exposición tienen opción de concurrir todos los productores grandes y pequeños, pues el jurado juzgará por separado los productos de ambos grupos en que se ha dividido la Exposición, e industriales y aficionados, consi rándose como aficionados a los q tengan en cultivo menos de hectárea de la variedad de fr considerada.

Quedando pocos días para la Exposición, se ruega a las sonas que se han inscrito sus productos con la antici debida para que puedan esta el local el Jueves 29 del pres Se admiten inscripciones hast día 28 en la Intendencia de R gua. No olvide la fecha e debe remitir sus productos.

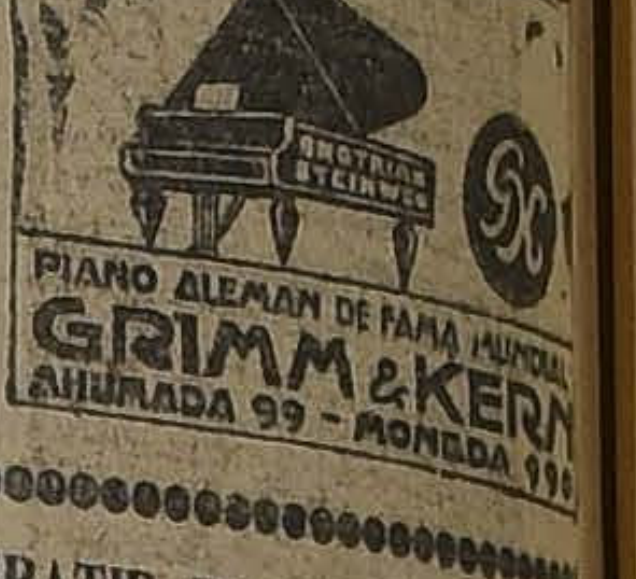

PARA COMBATIR EL

Carbunclo Bacteridiano (Picada)

no debe emplearse en esta época sino la

SUERO-VACUNA

QUE PREPARA EL

Instituto Biológico de la Soc. Nacional de Agricultura

SAN FRANCISCO 2291 — TELEFONO 58, S. MIGUEL

WEEDS FOOD

ALIMENTO CONCENTRADO ESPECIALMENTE PREPARADO PARA VACAS, TOROS Y TERNEROS EN ESTABLOS

Obtuvo éxito completo en las pruebas hechas en toros de la Quinta Normal por el Ingeniero Agrónomo Dn. C. Ramírez D.

POR PEDIDOS DIRIGIRSE A

Correa y Cía.

DELICIAS 3311

Desvío Banco Francés-Casilla 4556 - Teléf. 135 Estación

EN PREPARACION: ALIMENTO PARA AVES Y CHANCHOS

SEMILLA DE ALFALFA

PROVENCE MARCA ORO

COSECHADA EN LA HACIENDA "LO VARGAS", BATUCO

— DE —

JUAN DE DIOS MARTICORENA

La semilla se garantiza completamente pura, libre de cúscuta, plántago y cabello de ángel.

La Alfalfa Provence Marca Oro, es de gran crecimiento en el Invierno; se recomienda especialmente porque en esa estación no se hielan, ni las plantas recién nacidas.

En Verano el crecimiento es sorprendente, rindiendo el pasto de esta semilla un 30% más que cualquiera otra variedad de Alfalfa, pues toda la semilla fructifica y es de gran desarrollo y consistencia.

La calidad de la **Alfalfa Provence Marca Oro**, mejora todos los años por su esmero en el cultivo y los abonos constantes de los terrenos.

Todos los buenos y grandes agricultores, cosecheros de pasto, prefieren siempre la **Semilla de Alfalfa Provence Marca Oro**, por ser la mejor.

Hacer los pedidos a:

URETA & Cía.

UNICOS AGENTES PARA LA VENTA

BANDERA N.o 185 :-: CASILLA 1340 :-: SANTIAGO

SERVICIO METEOROLOGICO DE "LA NACION"

UNA TROMBA EN ISLA HUAFO

Por JULIO BUSTOS NAVARRETE

LAS TROMBAS BAJO EL PUNTO DE VISTA DE LA CIENCIA

Rareza de estos fenómenos en Chile. — Importancia de su producción en Isla Huafo. — su trayectoria e intensidad

El radiograma que nos trae diariamente las observaciones de la Isla de Huafo, nos ha sorprendido esta vez con la interesante noticia de haberse producido una gran tromba en aquella región.

Por tratarse de un fenómeno bastante raro en Chile, y cuya formación es por demás compleja,

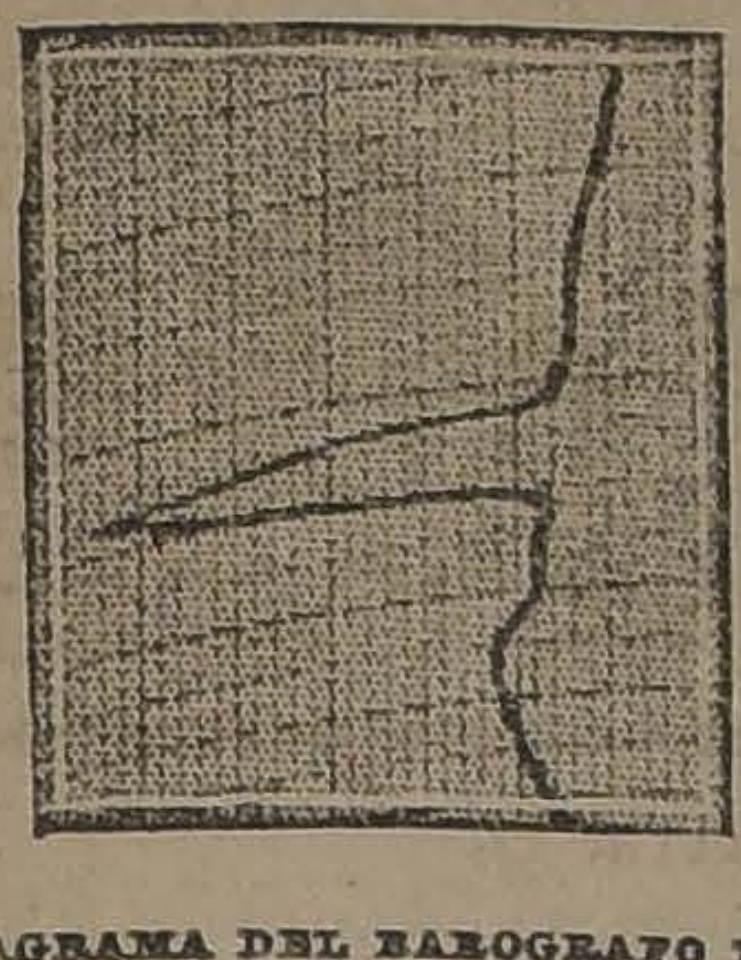

DIAGRAMA DEL BAROGRAFO DURANTE EL PASO DE UNA TROMBA

mereciendo un detenido estudio cada vez que se presenta, se pidió por radio al observador meteorológico de la isla, los más amplios detalles sobre el particular.

En efecto, las trombas son fenómenos particularmente interesantes bajo el punto de vista científico, verificándose el meteoro indistintamente sobre la tierra o el mar y afectando en ambos casos caracteres netamente locales, pero de notable intensidad.

Generalmente, en el momento de su formación, se nos presentan en forma de conos invertidos que recorren grandes distancias por la superficie terrestre levantando y arrojando a gran distancia todos los objetos más o menos trasportables.

En el mar, agitan la superficie de las aguas y las levantan formando columnas líquidas, que girando sobre sí mismas recorren la superficie en todas direcciones. En su base se forma una especie de zócalo de espuma, trasultado de la agitación de las aguas y que contribuye a dar al meteoro al aspecto de una imponente belleza.

La producción de una tromba marina se caracteriza generalmente, por la aparición de una nube negra, que asemeja descender sobre el océano. La parte inferior de esa nube, no tarda en presentar una protuberancia cónica, al mismo tiempo que el mar principia a agitarse, para formar luego otro cono análogo al anterior. En un momento dado, ambas protuberancias se unen y de esta manera tenemos ya formada la tromba, la cual, animada de un rápido movimiento de rotación, inicia su traslación en el océano en la misma dirección y con igual velocidad a la nube que la generó.

El meteoro rara vez tiene un diámetro superior a 150 ó 200 metros, y frecuentemente la nube que lo produce es un Cúmulo-Nimbus tempestuoso, causa por la cual, no es raro se produzcan descargas eléctricas y granizo durante la verificación del fenómeno.

¿Cuál es el origen de las trombas?

Muchas han sido las teorías que se han propuesto para explicar su causa, pero hasta hoy es un fenómeno bastante complejo.

Los meteorólogos Mascart y Faye, sostuvieron vivas controversias sobre este particular, sosteniendo el primero que eran formadas por corrientes ascendentes y descendentes el segundo. Sin embargo, ninguna de las dos teorías ha prevalecido.

Caracteriza a las trombas su formación espontánea, no siendo anunciadas por ningún descenso continuo y premomitorio del barógrafo; pero si el meteoro pasa por sobre el Observatorio o en sus proximidades, la presión atmosférica experimenta un salto brusco que alcanza a veces a más de 30 milímetros, en un lapso de tiempo relativamente breve.

El ingeniero francés M. Weyher, ha practicado un interesante experimento que pretende resolver en parte el problema de que nos ocupamos.

La experiencia consiste en colocar un tambor de un metro de diámetro, provisto de paletas, al cual se le imprime un rápido movimiento de rotación por medio de un engranaje o polea.

A dos o tres metros, debajo del tambor, se coloca un depósito extendido con agua caliente para provocar un rápido desprendimiento de vapor.

Ahora bien, desde el momento en que la rotación del tambor,—que se efectua en el mismo plano de la superficie del agua,—ha adquirido cierta rapidez, se ve el agua agitarse y burbujear en el centro, formándose luego una protuberancia cónica en ese punto al mismo tiempo que, el vapor del agua adquiere, la forma de un cilindro, animado de un rápido movimiento de rotación.

FOTOGRAFIA DE UNA TROMBA TERRESTRE OBSERVADA EN SETIEMBRE DE 1910

De esta manera, el experimento de Weyher, ha logrado reproducir en pequeño, en más o menos análogas condiciones, un fenómeno meteorológico que se efectua en la naturaleza en vastas proporciones.

Pero en la atmósfera no existen tambores animados de rápidos movimientos de rotación, ni nada que se le parezca; por consiguiente debemos ir a buscar la causa de estos meteoros en fuerzas dinámicas comprobadas que jueguen un rol importantísimo en los movimientos de la atmósfera.

Los rápidos cambios que se verifican en los Cumulus Nimbus tempestuosos, pueden, en ciertos casos, jugar el rol del tambor giratorio de Weyher, explicándose de esta manera la formación de las trombas terrestres y marinas.

No es extraño que estos meteoros se produzcan a menudo en las trayectorias de ciertas tempestades (tempestades de grano) según lo hace notar Durán Grevi] en sus completos trabajos sobre esta materia.

A menudo se trata de explicar todo fenómeno que no se comprende, por medio de la electricidad, pero este medio no es la verdadera ruta que se debe seguir en el campo científico.

Las trombas se producen indistintamente en cualquiera época del año y hora del día, siendo completamente independientes, por consiguiente, de la temperatura del medio ambiente.

Referente a estos meteoros, el meteorologista M. Gabriel Guilbert ha formulado las siguientes leyes, que refunden en síntesis casi todo lo que se conoce sobre esta materia:

1.o Las trombas tienen su origen en las nubes del tipo Cirrus-Nimbus (clasificación de Guilbert) o nubes tempestuosas, no produciéndose en ninguna ocasión en otra clase de nubes.

2.o Las trombas sobrevienen en toda estación, ya sea Invierno o Verano, y cualquiera que sea la temperatura del aire, desprendiéndose lógicamente que su origen no es térmico.

3.o La tromba nace en una nube tempestuosa, pero, no es necesario para su producción que se verifiquen descargas eléctricas, ni lluvias, ni granizo, ráfagas de viento ni depresión barométrica. Frecuentemente coincide con uno u otro de estos fenómenos; pero en ningún caso depende directamente de ellos.

4.o La tromba es independiente de toda influencia atmosférica; y puede sobrevenir en plena tempestad o con atmósfera en completa calma.

5.o La tromba como la tempestad, se propaga en línea recta, verificándose esta propagación independientemente del relieve del terreno.

6.o La trayectoria de la tromba se verifica por saltos bruscos; toca al suelo y se eleva después para descender nuevamente a centenares de metros más adelante pero siempre en línea recta. Generalmente tiene un recorrido de treinta, cuarenta o cincuenta kilómetros.

7.o La tromba está dotada de una velocidad considerable, pero variable, según el caso, presentándose siempre esta velocidad en función de la velocidad propia de la nube que la genera.

8.o La tromba, generalmente, tiene un diámetro que fluctúa entre 100 y 300 metros.

9.o La tromba produce en su trayectoria destrozos en la superficie terrestre que son discontinuos, a consecuencia de su propagación por saltos.

10. Las trombas determinan una baja enorme del barómetro de: 10, 20, 30 milímetros o más, produciéndose esto en el espacio de algunos minutos, y aún pudiendo verificarse en algunos segundos. Esta baja prueba la existencia de un torbellino aéreo. Se produce exactamente debajo del tubo mismo del fenómeno. A una corta distancia, contrariamente a lo que sucede en las tempestades de Verano, la tromba no provoca la menor oscilación del barómetro.

11. La tromba, como la tempestad, puede sobrevenir en un régimen de alta presión; es suficiente para su formación un cielo cubierto por nubes del tipo cirrunimbus.

12. Las trombas, comparadas con el número de tempestades, son extremadamente raras y se puede considerar que se verifica una por cada cien tempestades.

La tromba verificada el 21 del presente en Isla Huafo, se produjo en el mar y fué un fenómeno de notable intensidad.

Revistió todos los caracteres que anteriormente se han expuesto, produciéndose en medio de un temporal de lluvia y viento del oeste que sobrepasaba el grado 7 de la escala Beaufort.

La atmósfera permanecía completamente nublada y profundamente oscura, pero no se produjeron descargas eléctricas.

La presión atmosférica estaba en alza en toda la región de Chiloé, ese día, habiéndose producido una oscilación barométrica de 5 milímetros en las últimas 24 horas.

La presión reducida a cero grado, 45 grados de latitud y al nivel del mar era de 757.8 milímetros, vecina a la normal.

La temperatura del aire era de 9.5 grados centígrados a las 7 horas de la mañana, pero durante el día la temperatura máxima del aire alcanzó a 12.4 grados centígrados, siendo la temperatura mínima de 7.5 grados bajo abrigo.

La oscilación térmica absoluta durante aquel día borrascoso fué solamente de 4.9 grados centígrados.

Desde mucho tiempo a esta parte no se había registrado en todo el territorio chileno un fenómeno de esta naturaleza. Las observaciones detalladas que lleguen del observatorio de esa isla contribuirán a aportar un nuevo material que servirá de base en el futuro, reunido con otras innumerables observaciones análogas que se practican en todo el planeta, para establecer leyes definitivas sobre las diversas manifestaciones de la atmósfera.

J. B. N.

25 DE MARZO DE 1923

OBSERVACIONES METEOROLOGICAS LOCALES

Presión atmosférica, m|m., a 0 y 45 lat., a las 7 h., 714,5; a las 14 h., 715,5; a las 21 h., 715,7.

Humedad relativa o|o, a las 7 h., 67o|o; a las 14 h., 41o|o; a las 21 h., 60o|o.

Tensión del vapor de agua, m|m., a las 7 h., 9,2; a las 14 h., 9,1; a las 21 h., 9,4.

Temperatura del aire, 0o C., a las 7 h., 16,2; a las 14 h., 24,2; a las 21 h., 18,5.

Dirección del viento y grado Beaufort, a las 7 h., calma; a las 14 h., SW-2; a las 21 h., calma.

Velocidad, metros por minuto, a las 14 h., 215.

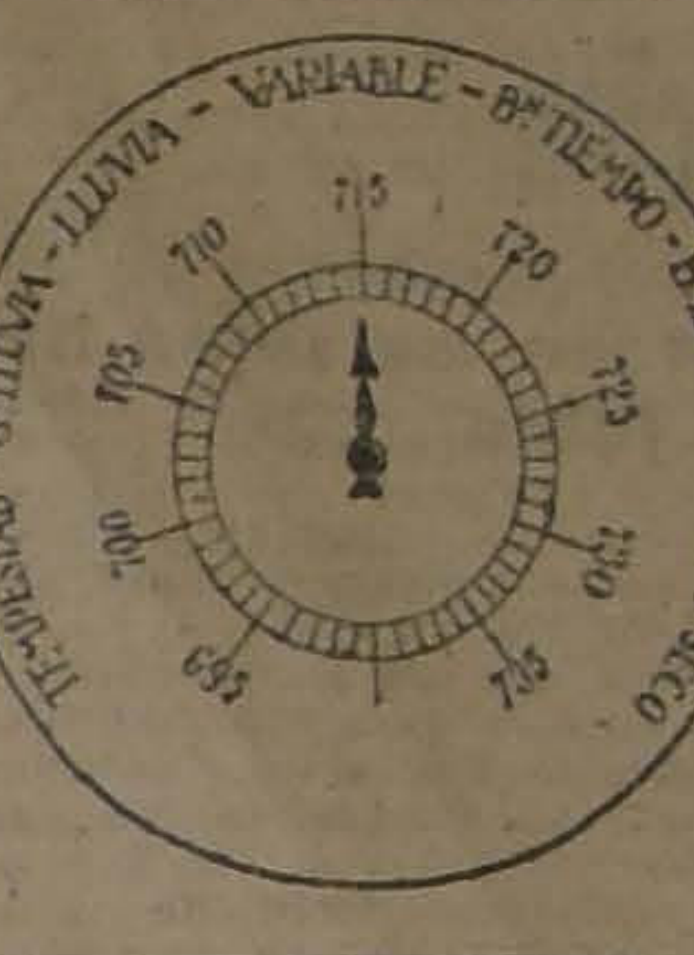
TEMPESTAD - GR. LLUVIA - LLUVIA - VARIABLE - Bn TIEMPO - B. TIEMPO FIJO - MUY SECO
695
700
705
710
715
720
725
730
735

Nebulosidad (décimos) y densidad, a las 7 h., Desp a las 14 h., Desp.; a las 21 h., Desp.

Visibilidad y titilación (de 0 a 4), a las 7 h., 2; a las 14 h., 2; a las 21 h., 2-3.

Temperatura del aire máxima, 27,2.

Temperatura del aire mínima, 9,2.

Oscilación térmica, en 24 horas, 18,0.

Viento dominante m|m., SW.

Hidrometeoros, rocío en la mañana.

OBSERVACIONES METEOROLOGICAS GENERALES DEL ESTADO DEL TIEMPO EN EL PAIS

PRESION ATMOSFERICA. — En las variaciones que ha experimentado la presión atmosférica en las últimas 24 horas, se ha podido observar la persistencia del descenso barométrico en la región central y su propagación a la zona Sur.

Por lo general la oscilación es de poca amplitud, recorriendo una misma línea isolobara de 1 milímetro, desde Aconcagua a Concepción.

El descenso del barómetro adquiere mayor amplitud desde la provincia de Malleco al Sur.

En el régimen isobárico se observan depresiones de relativa importancia en la Zona Central y en la costa de las provincias de Arauco y Cautín, en la región Sur.

Esta última depresión es la que apareció el día 23 a la altura de Coquimbo y cuya trayectoria ya se había determinado.

Existe un promontorio barométrico de 763 milímetros en Valdivia.

VIENTOS.—Los vientos fueron, por lo general, débiles, locales y variables en la Zona Norte y Central del país.

En la región comprendida entre las provincias de Aconcagua y Talca predominaron los vientos de la componente Sur.

En la zona de la costa de la región central soplaron vientos moderados del Oeste y del Sur-Oeste.

En la zona Sur no se observan vientos de alguna intensidad hasta la región de Chiloé, donde sopló Norte con fuerza, alcanzando el grado 7 y 8 Beaufort en Isla Huafo.

TEMPERATURA.—La temperatura del aire, en la región central, se manifestó relativamente algo calurosa, siendo mayor que la de días anteriores. Contribuyó en gran parte a esto la escasa velocidad del viento durante la mayor parte de la tarde y la elevada humedad relativa del aire en la noche.

Las temperaturas máximas, en la región comprendida entre las provincias de Aconcagua y Talca, oscilaron alrededor de 28 grados centígrados a la sombra.

En la región Sur la temperatura fué más fresca, siendo las máximas del aire relativamente menores.

La temperatura mínima del país fué de -1, 1 grado centígrados bajo cero; observándose en Lonquimay.

La oscilación térmica absoluta del país en las últimas 24 horas, fué de 30,5 grados centígrados bajo abrigo.

NEBULOSIDAD.—Se produjeron nublados y neblinas generales en la costa de la región Norte del país, entre Iquique y Coquimbo. Durante la tarde se despejó parcialmente en diversos puntos de la costa.

En toda la zona Central hubo sol.

Hubo bruma en Los Andes.

En la región Sur del país, las neblinas se produjeron de Malleco a Chiloé, afectando gran parte de la zona. Generalmente desaparecieron a mediodía, permaneciendo la atmósfera seminublada durante la tarde.

En Juan Fernández está nublado.

En Punta Arenas reina buen tiempo con débil viento del NW.

HIDROMETEOROS: Las lloviznas y neblinas mojadoras (camanchacas) afectaron durante la mañana gran parte de la costa de la zona Norte.

En la zona Central el rocío fué un fenómeno general que se produjo sin excepción.

En Lonquimay hubo helada intensa.

Llovió en Isla Mocha W y de Valdivia a Chiloé, siendo el agua caída en las últimas 24 horas la siguiente.

Isla Mocha W., 1.1 mm.
Valdivia, 0.7 mm.
Corral, 5.1 mm.
Río Bueno, 4.8 mm.
Puerto Montt, 3.0 mm.
Isla Huafo, 9.5 mm.

ANUNCIOS METEOROLOGICOS

Ha persistido, aunque con menor amplitud, el descenso barométrico.

Afecta a la región central y Sur del país hasta la provincia de Valdivia.

Se han producido alteraciones generales del estado atmosférico de Malleco al Sur.

Se caracterizan comúnmente por neblinas en las provincias de Malleco y Cautín y lluvia de Valdivia al Sur.

Todo esto está de acuerdo con el anuncio anterior, (con uno, dos y tres días de anticipación).

Se producirá un alza de la presión atmosférica en las próximas 24 horas en la zona Central.

Se formará un centro de alta presión relativa sobre la provincia de Aconcagua, dentro del plazo de dos días.

Estas modificaciones del régimen isobárico traerán como consecuencia inmediata la persistencia del buen tiempo por tres días más en la región Central.

Se producirán neblinas locales durante la mañana, temprano.

Afectarán principalmente la costa de la provincia de Aconcagua.

El viento dominante en el valle central será el sur y sur-oeste, y en la costa el SW. solamente.

La humedad del aire será elevala durante la mañana.

Se producirán durante las mañanas brumas débiles en Los Andes.

En la región Sur persistirán las alteraciones atmosféricas producidas.

Seguirán un curso progresivamente desciende y no se propagarán, por el momento, hacia el Norte.

Permanecerá nublado en las provincias de Cautín y Valdivia.

Se producirán neblinas parciales en aquella región, que afectarán principalmente la zona de la costa.

La lluvia y el fuerte viento norte persistirá por dos días más en Chiloé.

Telegramas del estado del tiempo, en 25 de Mayo, a las 18 horas.

Arica, calma; nublado.
Iquique, calma; nublado.
Tocopilla, sur, regular; semi-nublado.
Antofagasta, sur, regular; semi-nublado.
Taltal, sur, regular; semi-nublado.
Caldera, oeste, regular; nublado.
Copiapó, calma; despejado.
Vallenar, calma; despejado.
Coquimbo, calma; semi-nublado.
Ovalle, calma; semi-nublado.
Combarbalá, Oeste, suave, semi-nublado.
Illapel, oeste suave; semi-nublado.
Petorca, oeste, calma; semi-nublado.
San Felipe, calma; despejado.
Los Andes, calma; despejado.
Quillota, calma; despejado.
Valparaíso, sur, regular; despejado.
Melipilla, oeste, suave; despejado.
Rancagua, sur, regular; despejado.
San Fernando, sur, regular; despejado.
Curicó, sur, regular; despejado.
Talca, sur, regular; despejado.
Linares, sur, regular; despejado.
Chillán, calma; despejado.
Concepción, calma; despejado.
Los Angeles, calma; despejado.
Angol, calma; semi-nublado.
Traiguén, sur regular; semi-nublado.
Temuco, sur, regular; semi-nublado.
Nueva Imperial, calma; nublado.
Loncoche, calma; nublado.
Valdivia, norte, suave; nublado; lluvia.
Río Bueno, norte, regular; lloviendo.
Osorno, norte, regular; lloviendo.
Puerto Montt, norte, regular; lloviendo.
Chacoa, norte, fuerte; lloviendo.
Ancud, norte, fuerte; temporal.

RADIO:

Juan Fernández, nublado; calma.
Isla Mocha W., lloviendo; mar gruesa.
Isla Huafo, lloviendo y fuerte viento norte.

ARADOS "OLIVER"
"EL INVENCIBLE"
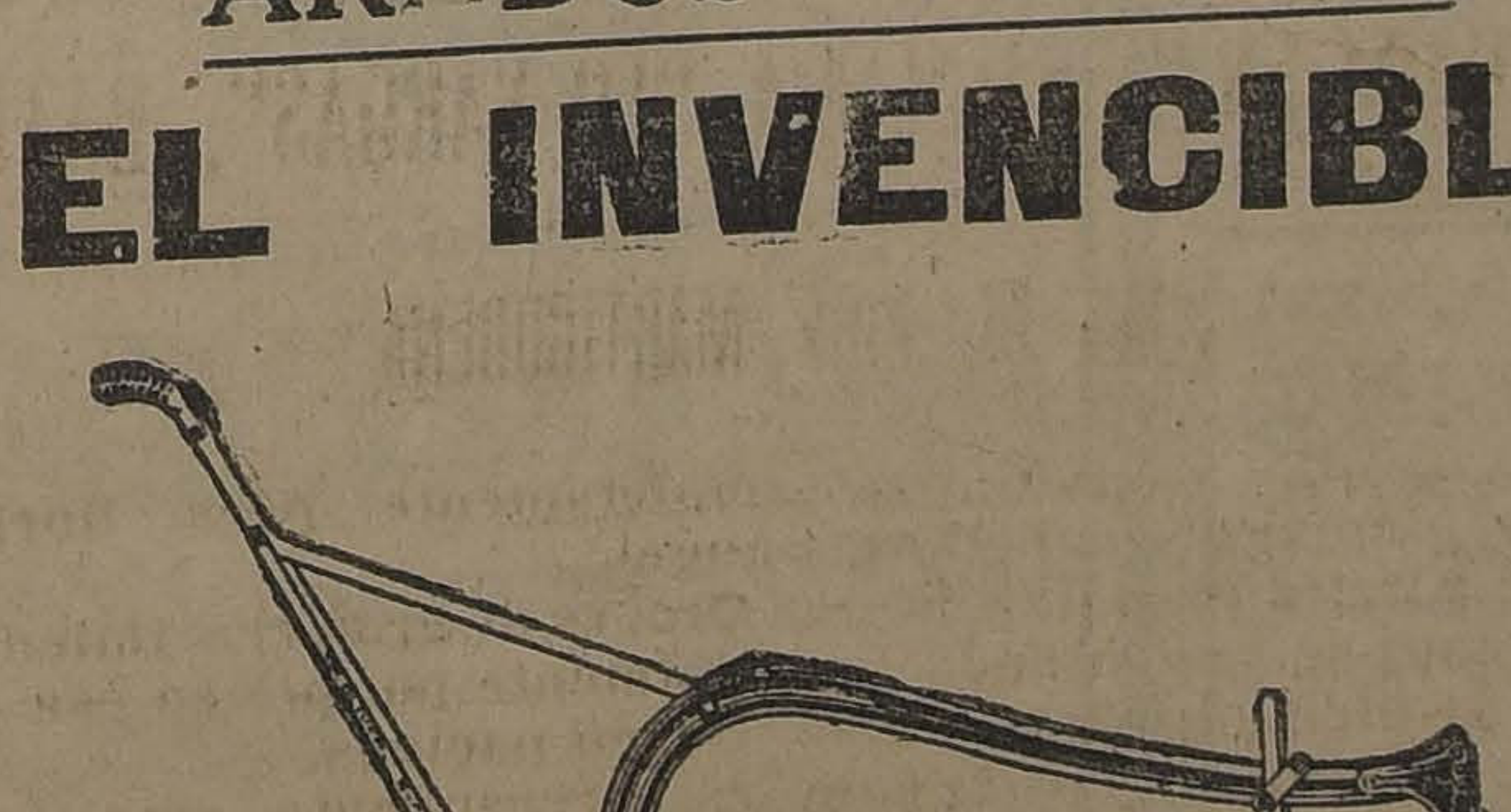

Es especial para los terrenos de la zona central.
EXCELENTE CHAMPEADOR
Liviano, Sencillo, Durable. Construcción muy sólida.
A precio ventajosísimo ofrecen:
GRACE y Cía. (Chile) S. A.
HUERFANOS 1089

Sastrería
J. L. POBLET
TERMINO LA CRISIS.
Recibí gran surtido de géneros ingleses y franceses, que por la mejoría del cambio puedo hacer sobretodos y ternos, a precios fuera de toda competencia.
Cortador y operarios chilenos, solicito la visita de mis compatriotas de buen gusto y elegantes.
Grandes Facilidades de Pago
Se reciben hechuras.
Club de Ternos, cuota $ 5.
San Diego 1356

Historia de Chile
— POR —
A. DIAZ MEZA
Aprobada por el Ministerio de Instrucción para libro de consulta para los maestros de las escuelas públicas y por el Ministerio de Guerra, como texto de enseñanza para las escuelas del Ejército.
Edición de 350 páginas profusamente ilustrada con más de CIEN grabados.
PRECIO DEL LIBRO
Cuatro Pesos
libre de porte y certificado para todo el país.
Se hacen descuentos por pedidos de más de cinco ejemplares
Pedidos al autor:
CLACIFICADOR B. 187
SANTIAGO

AGUA SACCAVA
TINTURA VEGETAL
para hacer recobrar a CABELLO y a la BARBA su primitivo color.
PARIS - 36 Rue de La Tour-d'Auvergne
De venta en Santiago: Droguería Francesa y todas buenas casas.

MUEBLES
de todas clases, a precios sumamente bajos, y con grandes facilidades de pago, vende la
MUEBLERIA ARTURO PRAT
ARTURO PRAT 188
CONSULTE NUESTROS PRECIOS

SI EL ALUMBRADO DE SU CASA ES DEFICIENTE Y EL GASTO POR ALUMBRADO EXCESIVO.
Reemplace inmediatamente las Lamparillas en uso por Lamparillas
"PHILIPS"
y así tendrá mejor luz con un consumo reducido.
Las venden todos los almacenes eléctricos. Importadores:
MORRISON & Co.
Ahumada 65-77 :—: Santiago
Sub-Agentes: Raab, Rochette, Roca y Cía., Estado 235

INFORMACIONES CABLE

DE NUESTROS CORRESPONSALES ESPECIALES, VIAS EASTERN Y ALL AMERICA CABLES, INC., Y DE "THE UNITED PRESS"

SE CREE QUE EL ALTO COMISARIO ESPAÑOL EN MARRUECOS, SEÑOR SYLVELA, RENUNCIARA A CAUSA DE SUS DIVERGENCIAS CON EL GOBIERNO

Sara Bernhardt experimenta una ligera reacción

Los médicos que la atienden celebran hoy una nueva junta

PARIS 25.—La familia de Sara Bernhardt permanece rodeando el lecho de la enferma, desde las 2 de la mañana. A las 3.20 la servidumbre manifiesta que no sabe en qué estado se encuentra la gran trágica.—(U. P.)

PARIS 25.—A las 9.20 de la mañana, Sara Bernhardt se encuentra un poco mejor. Los doctores celebrarán una nueva consulta a mediodía.—(U. P.)

PARIS 25. — A medio día, los doctores que atienden a Sarah Bernhardt han comunicado que el estado de la enferma permanece estacionario, si bien se nota una ligera tendencia a mejorar, en vista de que el riñón funciona.

El doctor Marot ha manifestado al representante de la "United Press" que la paciente se encuentra un poco mejor y que es posible alimentarla con algunas cucharadas de sopa de tapioca.

Sin embargo, sufre frecuentes fatigas e insiste en hablar de la construcción de un edificio de Vaucressen, indignándose de la lentitud de los operarios. — (U. P.)

PARIS 25.—Los doctores han decidido examinar nuevamente a Sara Bernhardt a las 6 P. M., pero después que la paciente reunió a su hijo, a su hija y su nieta, y conversó con ellos, decidió no permitir que la examinaran hasta el Lunes.

Esta determinación de la enferma ha dado origen a la creencia de que hay todavía muchas esperanzas de salvarla.

Aunque Sara Bernhardt ha estado sumamente afiebrada, ha conversado con toda lucidez y calmadamente respecto a su muerte, dictando disposiciones acerca de sus funerales, preguntando si su ataud de palo de rosa, que lo tiene desde hace treinta años en su casa, le serviría.

Respecto a su enfermedad, dijo: "He tenido una larga agonía". En seguida pidió que se le cubriera en lo posible con hartas flores.—(U. P.)

PARIS 25.—Uno de los doctores que atienden a Sara Bernhardt, declaró en la tarde de hoy, a un corresponsal de la United Press, que la famosa actriz estaba mucho más débil.—(U. P.)

LOS PREPARATIVOS PARA LA CONFERENCIA DE SANTIAGO

Comentarios de un diario de Montevideo

MONTEVIDEO, 25.— El diario "El Plata", bajo el título "Malos auspicios para el desarme", recuerda la invitación de Chile a los Gobiernos de Argentina y Brasil para estudiar en conciliábulos previos a la Conferencia de Santiago, el desarme proporcional, y dice que el Brasil revelaba francamente su tendencia a la hegemonía militar y naval. Agrega que la Argentina, resentida, por tal razón, declinó la invitación, manifestando que no deseaba que pudiera creerse que el A B C, se proponía llevar a Santiago resoluciones acordadas a espaldas de las demás naciones, las cuales no las aceptarían. "Así— dice— fracasó la tentativa que sirvió para evidenciar las intenciones del Brasil".

"Ahora existen razones—termina el diario citado—para que se tema que la Conferencia de Santiago, lejos de allanar las dificultades, las agravará, evidenciando la imposibilidad incurable de salvarlas."—(U. P.)

LA PRENSA BONAERENSE REPRODUCE UN EDITORIAL DE "LA NACION" DE SANTIAGO

BUENOS AIRES 25.—Los diarios publican extensas informaciones sobre la inauguración de la Quinta Conferencia Panamericana de Santiago.

"La Razón" y otros rotativos, reproducen el editorial de la edición especial de "La Nación" de Santiago, inspirado en el más puro americanismo.—(Especial).

$ 1.80 Black Cat

Cigarrillos importados. Desde el Martes estarán en venta en todos los locales de las
-: CIGARRERIAS UNIDAS :-

Pesimismo de la prensa uruguaya

MONTEVIDEO 25. — Los diarios publican extensas informaciones sobre la Conferencia Panamericana de Santiago.

"La Democracia" dice: "Es posible que la Conferencia de Santiago adopte resoluciones de importancia o que tome decisiones de escaso o de ningún valor en relación con los graves y trascendentales problemas que preocupan al Continente".

"Sucintamente, se polarizan en ella dos órdenes de cuestiones: uno sobre diversos asuntos de comunicaciones, comercio e higiene, y el otro se reduce a dos puntos importantísimos: la limitación de los armamentos y la fundación de una Liga Americana de Naciones, cuya solución importa por igual a todos los países. Estos dos puntos son considerados tan serios, que no se puede adelantar una opinión sobre ellos. No obstante, las perspectivas que se presentan a la simple vista, dejan suponer que no se hará nada concreto y que se les aplazará indefinidamente".

Todos los diarios creen que no se tienen buenos auspicios respecto de las cuestiones del desarme y del proyecto de una Liga de Naciones americanas. Por esto, todos los órganos de la prensa se muestran pesimistas. — (U. P.)

LA QUINTA CONFERENCIA PANAMERICANA

SUS DOS CUESTIONES FUNDAMENTALES

La sorprendente e inesperada militarización suramericana. — En la Conferencia de Santiago no se tratará del desarme ni de la limitación de los armamentos excesivos actuales

La actitud del Brasil ante la fórmula presentada por Chile. — Estima que lo que más conviene es el "Statu Quo" y no la reducción de armamentos

El Gobierno de Itamaraty estima que el problema de los armamentos interesa únicamente a Chile, el Brasil y la República Argentina

Editorial de "La Prensa" de Buenos Aires

Damos a continuación la segunda parte del editorial de "La Prensa" de Buenos Aires, referente a la Conferencia de Santiago, cuyo comienzo fué publicado en nuestra edición de ayer:

BUENOS AIRES, 25.—La segunda de las gravísimas cuestiones del programa, mencionada en nuestro artículo de ayer, se refiere a la sorprendente e inesperada militarización suramericana, en contradicción con las aspiraciones de desarme espiritual y material del mundo.

Pero en la Conferencia de Chile, no se tratará del desarme, ni de la limitación de los armamentos excesivos actuales ni de una razonable y fraternal equivalencia. Hay empeño evidente en extraviar la opinión argentina; pero nosotros tenemos el deber de decir al país cuál es la verdadera situación. Los armamentos suramericanos, sean brasileños o chilenos o fueran al fin argentinos por inevitable arrastre, son inexplicables e injustificables en el estado de las relaciones suramericanas. En el programa de la Conferencia de Santiago han sido, desgraciadamente, sancionados, como política continental. Se producirá en esta Conferencia una situación análoga a la de La Haya, que el ilustre Bourgeois caracterizó en su famosa frase, de que "reunido el mundo para asegurar la paz, solamente había logrado reglamentar la guerra".

En efecto, cuando en los Estados Unidos se discutía y convenía el desarme de las potencias y se llegaba a una convención parcial o de equivalencia naval, las mismas ideas llevadas a la Unión Panamericana eran desechadas, aceptándose solamente una fórmula de militarización: mantener los armamentos con que cuenta ahora cada país y buscar una fórmula razonable para reducir los presupuestos futuros.

Esta fórmula propuesta por los Estados Unidos, en contradicción con su actitud respecto a las potencias, con el acuerdo de Chile y del Brasil, y con la ausencia inexplicable e injustificable de la República Argentina al ser discutida en la Unión Panamericana, es todo lo contrario del desarme y de la equivalencia: es el afianzamiento de la militarización y de la "desigualdad" contra los pacifistas de palabra y de hecho, y no ha debido ser inscrita en el programa de una Conferencia Panamericana sin chocar con sus nobles ideales. Al proponerla los Estados Unidos cometieron un error de buena fe, sin duda, fruto, una vez más, de su falta de información seria sobre lo que pasa en los países de esta región del Continente.

Cuando fué incorporada aquella fórmula al programa de la Conferencia, uno de nuestros vecinos se apresuró a celebrar nuevos contratos para aumentar su material de guerra, a la vez que elevaba considerablemente su presupuesto ordinario del ramo. Dice "A Noite" de Río de Janeiro: "elaborando os novos orcamentos o da Guerra apresentará um augmento de mais de 18 mil contos".

El Ministro de Relaciones Exteriores del Brasil publicó el 5 de Diciembre pasado declaraciones muy importantes sobre el origen y modificación de la fórmula del programa.

La primera proposición, en la cual estaban de acuerdo Chile y los Estados Unidos, fué presentada por Chile y resistida en parte por el Brasil. Dice el canciller brasileño que:

El punto que despertó más la atención del Brasil, fué la proposición de Chile en favor de la adopción de una convención por la cual sean reducidos a proporciones "iguales los gastos militares y navales".

Esta fórmula no era de desarme, ni de equivalencia, sino de "igualdad de gastos futuros". Aun asimismo el Brasil objetó la "igualdad". El solamente admitirá la "superioridad" sobre la República Argentina. Chile aceptó la oposición. El canciller de Río lo confirmó diciendo en el documento citado:

. . . . . . que entabló directamente son Brasil y Chile. **El resultado fué que Chile correspondió plenamente a la prueba de confianza del Brasil, y en su deseo de coordinar todos los esfuerzos, llegó al punto de desinteresarse de la tésis propuesta. Esta actitud del Presidente Alessandri causó en Itamaraty excelente impresión, así como su trabajo en lo referente a dicha cuestión.**

Chile habría abandonado, pues, su iniciativa de equivalencia de gastos militares futuros y se habría unido francamente al Brasil para mantener la política de la paz armada suramericana. Esta política de Chile, que definía con gran anticipación su actitud en la Conferencia, fué confirmada en Buenos Aires por el canciller chileno Barros Jarpa, que intervino en dicha negociación. Dice su "interview" de "La Prensa" del 30 de Enero:

Según su modo de pensar, lo que más conviene en esa materia a los países de América, es el **"Statu Quo" y no la reducción de armamentos**, por cuanto cree que debe suponerse que no existiendo ahora animosidades recíprocas ni motivos de hostilidad ni recelos en ninguna parte del Continente, debe suponerse que cada país está armado hasta donde ha convenido a los intereses de cada uno de sí mismo.

En fin, para completar los medios de información de nuestros lectores, respecto de las actitudes de los países vecinos, confirmaremos lo dicho con las manifestaciones de un diario de importancia en Chile, escrito por estadistas de nota. "El Diario Ilustrado" de Santiago, decía el 29 de Enero, refiriéndose a la militarización del Brasil:

La Argentina, que ya no tiene otro enemigo posible en Sur América más que el Brasil, no pudo contemplar impasible este engrandecimiento militar de u vecino, y con tal motivo trazó también su plan de defensa.

Parece poco probable que el Brasil acepte perder el terreno ganado en ese sentido, y que la Argentina quiera renunciar a sus propósitos de asentar sobre bases inconmovibles la organización de su defensa nacional.

Vemos, pues, pocas probabilidades, para que dichos países lleguen a un acuerdo en materia de limitación de armamentos.

Creemos que aún en el caso de que el Brasil tuviera que suprimir fuerzas, Chile mantendría su pequeño ejército actual, porque, considerados debidamente los principales factores que determinan la potencialidad militar de cada país, nosotros ocupamos el lugar que nos corresponde, de acuerdo con aquellos factores, y que son: en primer lugar nuestra situación internacional; segundo, las fronteras; tercero, extensión de las costas; cuarto, densidad de población, y quinto extensión del territorio.

En cuanto al acuerdo previo con los Estados Unidos, el mismo Canciller brasileño lo comprobó agregando:

La correspondencia que Itamaraty ha sostenido activamente con su Embajada de Washington, no sólo se justifica por ser aquella ciudad la sede de la Unión Panamericana, que está organizando la tesis de la quinta conferencia panamericana, sino también por el hecho de que el Brasil siempre ha seguido su política continental e internacional, con la mejor armonía de vistas, con sus viejos amigos tradicionales, los Estados Unidos.

Esa armonía de vistas está el Brasil dispuesto a mantenerla hoy con más entusiasmo que nunca.

El Secretario de Estado, Mr. Hughes, comprendió perfectamente los excelentes propósitos de armonía y de entera cordialidad de espíritu con que están cambiando ideas las Cancillerías de Buenos Aires, Santiago y Río de Janeiro. Esto se deduce de las noticias recibidas de Washington, que anunciaban que la modificación de la propuesta de Mr. Hughes fué aceptada por la junta de la Unión.

Sería oportuno que en el Congreso se preguntara, sin ánimo de acusación, sino con el fin de obtener aclaraciones, ¿qué hacía durante esta actividad de las Cancillerías del Brasil, de Chile y de los Estados Unidos, el Gobierno argentino?

De aquellas palabras del Canciller de Río de Janeiro, se deducirá que el Gobierno argentino estuvo de acuerdo con aquella fórmula militarista y anti-panamericana.

La opinión pública argentina asiste a la Conferencia con la curiosidad de los extraños. Si alguna vez ella, o el mismo Congreso, reciben alguna información en asuntos internacionales—procede de Cancillerías o de fuentes extranjeras, como en este caso. No obstante, nos parece inverosímil la insinuación del Canciller brasileño; y si, como él afirma, hubo una negociación al respecto, tiempo es, y además necesario, que el Gobierno argentino la publique. En materias panamericanas, el secreto es inverosímil. Por último, para concretar los procedimientos concordes de las dos Repúblicas del Atlántico y del Pacífico en la Conferencia, el eminente diplomático que preside la delegación de Chile permaneció varios días, últimamente, en Río de Janeiro, antes de cruzar los Andes.

Lo verosímil es, por otra parte, que los Estados Unidos, advertidos tarde de los errores de procedimiento y de falta de información de las cosas de estos países, de que nos da frecuentes testimonios, y que les conviene atenuar, se mantenga en una actitud discreta y equidistante, co consejeros y amigables componedores. Entonces es también probable que el Brasil torne a su idea expresada en aquel "interviuw" por su Cancillería, en estos términos:

El Brasil considera que se trata de un problema que no tiene el mismo interés para los otros países de América del Sur, sino para aquellos tres directamente interesados en el asunto, que por eso necesitan ponerse de acuerdo directamente.

De este concepto nació la proyectada conferencia en Valparaíso, juiciosamente declinada por el Gobierno argentino.

Los frecuentes y últimos discursos del Ministerio de Relaciones Exteriores del Brasil nos hacen saber que la delegación brasileña trae instrucciones para procurar que no se trata el asunto en la conferencia, porque según dice el Canciller—la ironía es notable—"el Brasil está desarmado". En esta actitud de aplazamiento, Chile y el Uruguay apoyarán probablemente al Brasil, y desde que no se admite discusión sobre un desarme amplio y leal, el tema carece en absoluto de interés para la República Argentina.

Las otras naciones de América se considerarán cómodas si se les exime de participar en este enojoso asunto, que no les toca de cerca, y desearían que la conferencia se limitara a emitir un voto de simpatía en abstracto a la idea de "reducir los gastos futuros de armamentos".

Descartadas las dos cuestiones examinadas, la Conferencia quedará reducida a una reunión de cortesía, para acordar medidas de orden general, sin trascendencia política, pero siempre útiles al cultivo de la mayor cordialidad internacional americana.

En esta hora inaugural y de regocijo para Chile, "La Prensa" saluda a la notable asamblea, haciendo votos por que de sus deliberaciones salgan robustecidos los sentimientos de justicia, de paz y de cooperación, que deben servir de normas generales a la política internacional del Nuevo Mundo, a la vez, que saludamos complacidos a Chile, celebrando la honra que le cabe al hospedar a las notables delegaciones de los países hermnaos.

LA INASISTENCIA DE Mr. HUGHES

A LA INAUGURACION DE LA CONFERENCIA DE SANTIAGO

El problema de la limitación de los Armamentos. — Los delegados no deben limitarse a discutir problemas de carácter comercial. —Un editorial de "The New York Times".

NUEVA YORK, 25.—"The New York Times", en un largo editorial, deplora que Mr. Hughes no haya podido concurrir a la inauguración de la Quinta Conferencia Panamericana que se verifica hoy en Santiago.

"El prestigio que adquirió mediante la Conferencia de Washington—dice—le habría trasformado en el leader inspirador de la Conferencia y sus consejos sobre limitación de los armamentos en la América del Sur, cuestión ésta que le preocupa hondamente, habrían sido seguramente, de gran utilidad. El Brasil ha hecho saber a Chile y a la República Argentina que no puede ser parte en proyecto alguno que signifique un menoscabo a su derecho de tener una flota adecuada para la defensa y policía de sus costas; más aún, el Brasil ha indicado, por intermedio del jefe de su delegación, que no pondría objeción alguna a la expansión naval de sus rivales. Esta declaración, en vísperas de la Conferencia, ha sido una nota discordante. Afortunadamente, el jefe de la delegación de los Estados Unidos, Mr. Fletcher, es un diplomático cumplido y de experiencia, que habla corrientemente el español y es conocido como una autoridad en la América Latina, cuyos pueblos conoce por haberse asociado a sus vidas.

"Desde la Conferencia de Buenos Aires realizada en 1906 la gran guerra, las condiciones emanadas de ella y las políticas nacionales insolutas han interrumpido las relaciones existentes entre los países de la Unión Panamericana, alterado la actitud de la América del Sur para con la Europa, provocado la existencia de la Liga de las Naciones y colocado sobre el tapete nuevos problemas entre los cuales los de carácter económico figuran con primordial importancia.

"En el mismo período México, que no se ha hecho representar en la Conferencia de Santiago, ha experimentado las consecuencias de una revolución y llevado al poder un Gobierno que los Estados Unidos declinan reconocer.

Recientemente el doctor Samuel G. Inman advirtió que "nada sería más fatal para la amistad inter americana que el orgullo, declarando que, ante el espectáculo que presenta el caos europeo, sería un error el que América, en la Conferencia de Santiago, se limitara a discutir acuerdos sobre marcas de comercio, patentes de invención, documentos de embarque, convenciones comerciales, etc.

"Los Estados Unidos pueden encontrarse en situación embarazosa debido a la actitud negativa que han asumido respecto de la Liga de las Naciones, pero confían en que, en la Conferencia de Santiago, mediante las discusiones se obtendrá una expresión de la política de nuestros vecinos del Sur y la Conferencia promete dejar sentados precedentes que abrirán paso hacia una forma de relaciones, entre los Estados Unidos y la América del Sur, que esté más de acuerdo con los deseos expresados por los publicistas suramericanos.—(U. P.)

PILAS
PARA
LINTERNAS
Y BATERIAS
DE 3 Y 4½ VOLTS
RECIBIO LA
E. E. CHILENA ALEMANA
SANTO DOMINGO 1051

Licores y Jarábes
DE LA FABRICA EUG. DESPOUY
Vende el depositario.
ALFREDO BLANCHARD
CALLE LA BOLSA 33

HA VISTO Ud.

la nueva máquina de escribir
REMINGTON PORTATIL

(1) Tiene teclado universal tal como las máquinas grandes.
(2) Cinta de dos colores, con cambio automático.
(3) Retroceso y todos los adelantos de última hora.
(4) Cabe en un estuche de 4 pulgadas de alto.
(5) Pesa solamente 5 kilos.
(6) Su precio es económico.

Departamento REMINGTON DE

MORRISON & Co.
Ahumada 65-77 :-: Santiago

JABON
BORAXOL
El mejor jabón de tocador
PRIMER PREMIO, EXPOSICION INDUSTRIAL

COLOSAL LIQUIDACION
de catres, colchones, sommiers, sobrecamas, frazadas, colchas, sábanas, fundas y un gran surtido en artículos para menaje de casa, ofrece a precios sin competencia el acreditado,
BAZAR EL TRIUNFO, DELICIAS 47

MALETERIA FRANCESA
ANTIGUA CASA P. BATMALE. FUNDADA EL AÑO 1890
BRASIL 533
Entre Catedral y Sto. Domingo
Tel. Inglés 1990. Casilla 1696
Gran surtido de toda clase de artículos de viaje.
Especialidad en artículos finos.
HECHURAS Y COMPOSTURAS
Precios de Fábrica al detalle

REMATE
Avisamos a los interesados y al público en general, que el 27 del presente, a las 9 A. M., serán sacadas a REMATE, con arreglo a la ley, las prendas de plazo vencido comprendidas entre los números 10563 al 11332.
"LA EQUITATIVA"
DELICIAS 851 A 857

GRAN FABRICA DE MUEBLES
"LA INDUSTRIAL"
San Diego 560 — Teléfono 52 — Matadero
AVISA AL PUBLICO:
Que hay grandes surtidos de muebles muy finos, salón, salitas, escritorios, comedor y dormitorio. Hago toda clase muebles por catálogo. Despachamos pedidos inmediatos a provincia, embalaje gratis y puesto en la Estación. Esta Fábrica no tiene competencia en el ramo. Ventas al contado y con grandes facilidades de pago.

Gran Peleteria "Belga'
SAN DIEGO 63
Avisa al público en general
Habiendo recibido un gran surtido de pieles importadas, nos encargamos de hechuras y confecciones por modelo.
Ventas al contado y con grandes facilidades de pago.
Visite nuestra peletería y se convencerá de las grandes pieles de moda.
No confundirla
SAN DIEGO 63

Cajas Registradoras "National"
de segunda mano reconstruídas

Lleve ud Su Recibo
National

En existencia una variedad de modelos adaptables a toda clase de negocios.
Sistemas modernos de control para el comerciante y que aseguran el buen éxito en los negocios.
PRECIOS DE OCASION — VENTAS AL CONTADO
FACILIDADES DE PAGO
Reparaciones atendidas por un técnico mecánico con estudios en la Fábrica de The National Casch Register Co. Dayton, Ohio. Estados Unidos.
Repuestos suministrados por una de las principales Fábricas de Cajas Registradoras en Estados Unidos.
Demostraciones prácticas sin compromiso.
David Mc Intyre
BANDERA N.o 109 — CASILLA N.o 2552
TELEFONO N.o 3302

GRAFICAS DEL EXTERIOR

LOS ORIGINALES DE TODOS LOS CABLEGRAMAS QUE SE INSERTAN EN ESTA SECCION, ESTAN A DISPOSICION DEL PUBLICO EN ESTA IMPRENTA

UN JUEZ NORUEGO ARBITRARA LAS DIVERGENCIAS SUSCITADAS ENTRE ALEMANIA Y LA COMISION DE REPARACIONES, POR LA INTERPRETACION DEL ARTICULO 260 DEL TRATADO DE VERSAILLES

ITALIA

Hugo Stinnes llega a Roma

ROMA, 25.—Llegó el famoso industrial alemán Hugo Stinnes. —(U. P.)

STINNES EN VIAJE DE INCOGNITO A ROMA

ROMA, 25.—Hugo Stinnes que es esperado en ésta, en viaje de incógnito con dos secretarios privados, llegó el Viernes a Nuovapále.

Manifestó que su viaje no tiene relación alguna con el de Mr. Gary.—(U. P.)

LOS SOCIALISTAS DE MILAN NO SE FUSIONAN CON LOS COMUNISTAS

MILAN 25. — Los socialistas locales, por 347 votos contra 238, se pronunciaron en contra de la fusión con los comunistas.—(U. P.)

DIFICULTADES EN LA COMISION ITALO-YUGOESLAVA

ROMA 25. — Avisan de Abbazia, que los delegados italianos presentaron un proyecto proponiendo algunas ligeras modificaciones a las objeciones yugoeslavas. Luego la discusión posterior demostró la existencia de divergencias insalvables, si Yugoeslavia no abandona sus reservas preliminares. Después, la Comisión aplazó sus tareas, hasta después de la Semana Santa.

Los delegados italianos se dirigirán a Roma. — (U. P.)

D'Annunzio busca la soledad

ROMA 25. — **D'Annunzio ha determinado abandonar Gardone en busca de un retiro en la soledad, donde vivirá en paz para terminar su nuevo libro antes del verano.**

Ya es la tercera vez que públicamente anuncia que no quiere recibir más sus amigos y admiradores, porque tiene prisa en trabajar.

Verdaderos tropeles de personas continúan todos los movimientos del poeta dispuestas a avaluarle sus libros, pero él, personalmente ha indicado que eventualmente daría el uso de ellos en lo futuro a los estudiantes.

CAMILO CIANFARRA (U. P.)

VENECIA, SEDE DE LA PROXIMA CONFERENCIA SOBRE ORIENTE

MILAN 25. — Se anuncia que la Conferencia sobre cuestiones de Oriente se realizará en esta ciudad. — (U. P.)

DERROTA DE UN CAMPEON DE BOX

ROMA, 25.—En el match de box realizado en el Teatro Constanzi, Moore derrotó a Frattini. Este último tiró la esponja al undécimo round.—(U. P.)

LA OCUPACION FRANCESA EN LA CUENCA DEL RUHR

EL BAILE ANUAL DE LA PRENSA

BERLIN 25. — El baile anual de la prensa, que había sido previamente suspendido por la triste situación en el Ruhr, se realizó sin embargo el Sábado en la noche. Oficialmente no se bailó, pero en cambio se invirtieron miles de marcos en Champagne, y se bailó mucho una vez que el Presidente Ebert, el Canciller del Reich, Herr Cuno y otros Ministros de Estado se hubieron retirado. — (U. P.)

DECLARACION DEL TENIENTE ROSSBACH

BERLIN, 25.—El teniente Rossbach, que se encuentra encarcelado, declaró que el partido germano no pensaba emplear la fuerza. —(U. P.)

LLEGADA DE UNA MISION LABORISTA INGLESA

ESSEN, 25.—Llegó la misión laborista inglesa, compuesta del brigadier general, Mr. Thompson y de los señores Almson y Buxton. — (U. P.)

Hoy se reune el Reichstag

BERLIN, 25.—Mañana se reunirá el Reichstag, bajo la presidencia de Stresemann, para estudiar la situación general. Es probable que asista el canciller Cuno —(U. P.)

ALL AMERICA CABLES

tiene el agrado de poner a disposición de los señores Delegados y Corresponsales a la V Conferencia Pan-Americana, sus líneas y cables en comunicación directa con los Estados Unidos, Europa, Centro y Sud-América, deseándoles grata permanencia en Chile y un completo éxito en la Conferencia. Salud!

FRANCIA

COMENTARIOS DE LA PRENSA

Sobre la ratificación de los Tratados de Washington

PARIS 25. — Comentando la probable aprobación de la ratificación de los Tratados Naval de Washington, M. de Bainville, en un artículo publicado en "La Liberté", dice que el Parlamento francés tiene el derecho de no apresurarse, por cuanto tanto entusiasmo sería ridículo "al ratificarlo agrega, es de importante necesidad no comprometerse por más de diez años".

Repite que Francia fué víctima de la combinación anglo-sajona en Washington, pero que se vió obligada a someterse, por cuanto es deudora de ambos y no puede reconstruir su flota.

"Le Temps", después de hacer un resumen de la cuestión submarina, y de las inquietantes de Gran Bretaña a ese respecto, y al del predominio del aire, insinúa que Francia y Gran Bretaña, deberían ponerse de acuerdo para dar mucha garantía de seguridad para las comunicaciones marítimas y defensa eficaz "de ese modo, — agrega, — la paz europea sería casi invulnerable y el mundo entero se beneficiaría con ello. — (U. P.)

ALEMANIA

LA INTERPRETACION DEL ARTICULO 260 DEL TRATADO DE VERSALLES

SOMETIDA A ARBITRAJE

CRISTIANIA, 25.—El juez noruego señor Beichmann aceptó la invitación que se le hiciera para arbitrar la divergencia entre Alemania y la Comisión de Reparaciones respecto de la interpretación del artículo 260 del Tratado de Versalles.—(U. P.)

La nueva teoría de Einstein

SUS CONCEPTOS SOBRE GRAVITACION Y COHESION

BERLIN, 25.—El profesor Einstein ha declarado que, a su juicio, la generalidad del público no está en situación de poder comprender su última teoría referente a la gravitación y cohesión, de suerte que no la expondrá públicamente.

Sin embargo, ha redactado una exposición de su teoría y, bajo el título de "Comentarios sobre la teoría general de la relatividad", la ha enviado a la Academia de Ciencias de Berlín.

Se cree que esa nueva teoría se aparta considerablemente de las antiguas, aceptadas ya, sobre gravitación y cohesión.—(U. P.)

ESPAÑA

Probable renuncia del Alto Comisario en Marruecos

MADRID 25. — El Alto Comisario español en Marruecos, declaró que dimitiría, en caso de que el Gobierno le rechazara sus propuestas hechas a raíz de haber estudiado la situación en Marruecos.

Sylvela se opuso al deseo de los franciscanos de bendecir las obras del ferrocarril de Larache, con el objeto de no herir las susceptibilidades de los moros. — (U. P.)

Los artículos 10 y 21 del pacto de la Liga

MADRID, 25.—La prensa madrileña continúa discutiendo la situación ambigua creada por el sentido equívoco de los artículos 10 y 21 del pacto de la Sociedad de las Naciones. Don Rafael Altamira defiende en "El Sol" a las naciones europeas, culpando de este equívoco al Senado de Estados Unidos.

Don Camilo Barcia Trelles, profesor de Derecho Internacional de la Universidad de Valladolid, publica en "La Libertad" un artículo titulado "Política de interposición". El citado profesor justifica la actitud del ex-Ministro de Relaciones de Argentina, señor Pueyrredón, ante la Asamblea de Ginebra. Agrega, que las otras repúblicas americanas debieron seguir el ejemplo de Argentina, creando una Sociedad de Naciones Panamericana. El señor Barcia Trelles termina poniendo de relieve la incompatibilidad entre el monroísmo y el europeísmo.—(Especial).

TERMINO DE LA PROXIMA LEGISLATURA

MADRID 25. — El Parlamento se reunirá el 22 de Mayo y se clausurará el 18 de Julio hasta el otoño. — (U. P.)

EL CONGRESO DE COMERCIANTES DE ULTRAMAR

BARCELONA, 25.—En los salones de la Cámara de Comercio, se reunieron las secciones primera y segunda del Congreso de Comerciantes de Ultramar, para cambiar impresiones sobre la labor que se desarrollará. Estas reuniones fueron presididas por el Sub-Secretario del Ministerio del Trabajo, señor Artach.

Se rumorea que los delegados de Estados Unidos, Filipinas, México, Puerto Rico, Cuba, Santo Domingo y demás naciones de la América del Sur, han tratado sobre la organización consular, de la creación de agregados comerciales en los países americanos de habla española, de la creación de un Ministerio especial para asuntos del ultramar y el probable viaje del Rey a América.—(Especial).

Mil millones de pesetas de déficit

NUEVA YORK, 25.—En el Departamento de Comercio se ha recibido un cablegrama en que el agregado comercial en Madrid, Mr. Cunnigham comunica que, según cálculos semi-oficiales el déficit en las finanzas del Gobierno español, para el año fiscal que termina el 31 del presente mes, ascenderá a mil millones de pesetas.

El Ministro de Hacienda ha manifestado que tiene la intención de introducir eficasísimas economías en los gastos de la Nación.—(U. P.)

LA ACTUACION DEL ALTO COMISARIO CIVIL EN MARRUECOS

MADRID 25. — Hoy llegará el Alto Comisario Sylvela, con el objeto de informar al Gobierno, respecto a la situación en Marruecos.

El Duque de Alba, en la última sesión del Consejo de Ministros, afirmó que el señor Sylvela había variado completamente el concepto de protectorado que le había propuesto el Gobierno, durante su estada en Marruecos.

Sylvela, en un discurso pronunciado en Marruecos, manifestó que no podría realizarse una obra eficaz hasta no castigar a los rebeldes. — (U. P.)

El 2 de Abril se disolverán las Cortes

MADRID 25. — El Marqués de Alhucemas tiene redactada una declaración ministerial que someterá a la aprobación del Consejo.

Según ella, se fija el 2 de Abril para la publicación del decreto de disolución de las Cortes, y el 29 del mismo mes para la convocación a nuevas elecciones. — (U. P.)

DIVERGENCIA ENTRE SYLVELA Y EL GOBIERNO

MADRID 25. — El pensamiento del Alto Comisario Civil de Marruecos, señor Sylvela, está en pugna con el concepto del Gobierno relativo a implantar el protectorado en Marruecos sin operaciones guerreras. — (U. P.)

TEMORES POR LA ACTITUD DE LAS HUESTES DEL RAISULI

MADRID 25. — El Ministro de la Guerra está preocupado de las noticias procedentes de Marruecos, que informan que las huestes del Raisuli, a pesar del pacto firmado hace tiempo con los conservadores, han comenzado a realizar actos sospechosos, temiéndose que sobrevenga la ruptura y que obligue al Ejército a combatirlo, necesitando para este efecto grandes contingentes, lo que impediría la repatriación de las tropas. — (U. U.)

VAN DYCK
Special Cigarettes
Lo mejor que se fuma a 40 ctvos
CIA. INGLESA DE TABACOS

GRAN BRETAÑA

El comercio exterior ha disminuído en Febrero

NUEVA YORK 25. — Según se desprende de un cablegrama enviado al Departamento de Comercio por el agregado comercial a la Embajada en Londres, Mr. Tower, el comercio exterior de Gran Bretaña, en Febrero, acusa una disminución, al comparársele con el del mes anterior, en casi todos los artículos.

Las sumas correspondientes a las exportaciones y reexportaciones en un doce por ciento. — (U. P.)

AYER FUE BAUTIZADO EL PRIMER NIETO DEL REY JORGE

GOLDSBOROUGH 25. — La guagua de la Princesa María y del Vizconde Lascelles fué bautizado hoy. El servicio se realizó en la mañana con una regular concurrencia. — (U. P.)

Huelga general de obreros agrícolas

LONDRES, 25.—En vista del fracaso de la huelga de obreros agrícolas de Norfolk, se anuncia que mañana se producirá la huelga general en el país. Abandonarán sus tareas quince mil agricultores.—(U. P.)

LLEGADA DEL GENERAL HARRINGTON

LONDRES, 25.—Llegó el general Harrington, quien actuará de consejero en la Conferencia de Oriente. Declaró que era posible que se llegara pronto a un arreglo

RUSIA

Declaración del Arzobispo católico de Moscou

MOSCOU, 25.—El Jefe de la Iglesia Católica romana en Rusia, acusado de actividades contrarevolucionarias, defendiéndose ante el Tribunal, manifestó que todos los Gobiernos tienen un origen divino. El Gobierno bolsheviki quizá sobrevino a causa de nuestros pecados, agregando que nunca fué anti-comunista y que se le acusa injustamente.

El Fiscal gritó: ¿quién gobierna, nosotros o el Papa? El Tribunal y la muchedumbre lo aplaudieron.

Se espera que esta noche se dicte el veredicto.—(U. P.)

ARGENTINA

Hoy se reanuda el raid automovilístico a Valparaíso

BUENOS AIRES 25.—Los automovilistas que realizan el raid a Valparaíso, anuncian que efectuaron la etapa Rufino-Laboulaye, distancia que cubrieron en diez horas, debido a una fuerte lluvia que transformó los caminos en lagunas. Los excursionistas proseguirán mañana a Mendoza.—(Especial).

MARZO
LUNES 26

GRAN REGALO
PRECIOS NUNCA VISTOS

USTED HACE UN BUEN NEGOCIO RECORTANDO ESTE AVISO Y VISITANDO NUESTRA CASA

NO HAY DISCUSION.— Una vez más demostraremos que nuestros precios no admiten competencia

¡¡CONVENZANSE!! Si usted quiere hacer grandes economías, nada mejor que hacer sus compras en la

CASA GIORDANO y Cía. - 686 PUENTE 688 y 692 CASI ESQUINA ROSAS

UNICA CASA QUE GARANTIZA LA SUPERIOR CALIDAD DE SUS ARTICULOS

$ 1.30 kilo Quaker Gavilla.
2.80 kilo Bacalao especial.
2.60 lata Cacao Peptonizado.
0.50 paquete Fideos Quilpué.
3.60 lata Aceite 1 litro.
20.00 kilo Té Chino especial, EL MEJOR TE.

SURESLAVIA

Declaraciones del leader de la oposición

ROMA, 25.—Informan de Viena que el señor Radic, quien ha llegado a ser leader de la oposición, entrevistado por un repórter del "Zagabria" ha expresado que tiene la intención de reunir en un sólo block a todos los partidos de la oposición. Un acuerdo de los croatas y eslovenos puede hacer posible la proclamación de la República y el derrocamiento del régimen servio que aplasta a ambos pueblos "a pesar de que estos últimos han dado los mayores contingentes en la guerra contra Italia".

Radic insinuó que si el Gobierno de Belgrado se opone al plebiscito respecto a la nueva forma del régimen, ocurrirán serios acontecimientos en toda la Sureslavia.—(U. P.)

ESTADOS UNIDOS

Se prohibe el match Bob Roper-Luis Firpo

NUEVA YORK 25.—La Comisión de Box ha resuelto definitivamente prohibir el match entre Bob Roper y Firpo, por estimar que el encuentro no sería equilibrado, dejando a Tex Rickard en libertad para elegir el adversario de Firpo entre Renault, Mac Auliffe y Jim Herman.—(U. P.)

LA INUNDACION EN IOWA

Una petición al Departamento de Guerra

SIOUX CITY (Iowa) 25. Los habitantes de la región se han dirigido al Departamento de Guerra solicitando que se envíe cuanto antes una escuadrilla de aeroplanos de bombardeo para ver modo de destruir la gigantesca barrera de hielo que se extiende sobre una longitud de once millas en el río Missouri, provocando la detención de las aguas e inundación consiguiente.

Las aguas del río han subido trece pies en veinticuatro horas y los habitantes, aterrorizados, huyen hacia las alturas. — (U. P.)

MARRUECOS

Parte a Madrid el Alto Comisario

MELILLA 25. — El Alto Comisario Civil, señor Sylvela, se ha dirigido a Madrid. — (U. P.)

-MAQUINAS PARA OFICINAS-

L. C. SMITH & BROSS.— La máquina de oficina de más duración.

L.C. Smith & Bros

Silenciosa, de construcción fina, resistente y de reconocida durabilidad, dotada de tabulador decimal. Protegida contra el desgaste con bolitas de acero en los puntos de roce. Suave por esto y de prolongada existencia.

CORONA. — La máquina de escribir, portátil, de más venta.

La máquina de escribir más conveniente. Pesa sólo tres kilos. Llévela en una mano. Escriba donde quiera. Solamente la mitad del precio de las grandes y entregada completa en su estuche de viaje.

MIMEOGRAFO EDISON DICK. — La duplicadora más eficiente.

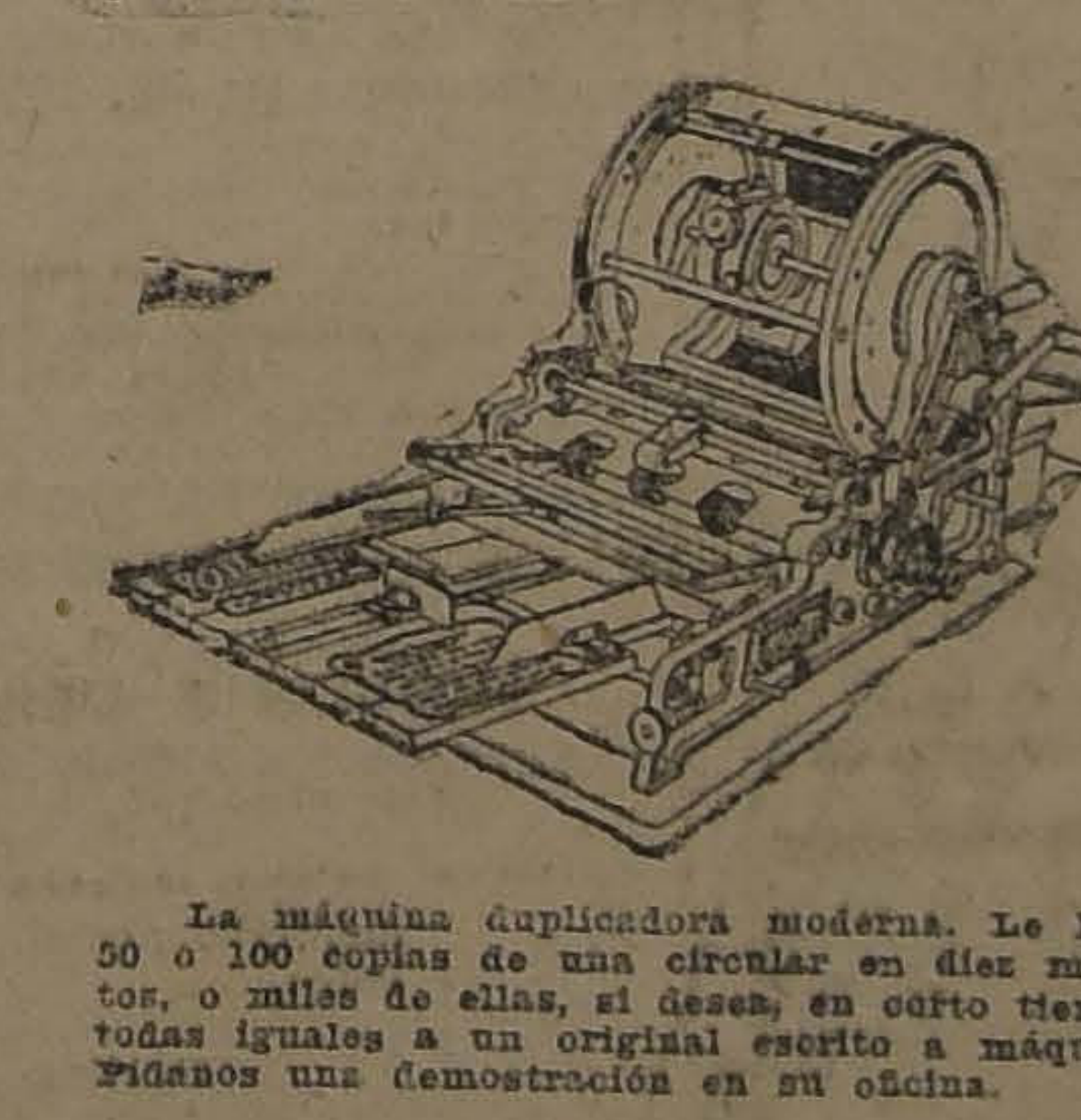

La máquina duplicadora moderna. Le hará 50 o 100 copias de una circular en diez minutos, o miles de ellas, si desea, en corto tiempo, todas iguales a un original escrito a máquina. Pídanos una demostración en su oficina.

BARRETT.— La máquina de sumar más completa.

La única máquina sumadora de un teclado completo, un juego de teclas perfectamente combinado, que con una sola mano puede manejar.

Una "BARRETT" en su oficina le ahorrará muchos miles de pesos en tiempo, personal y errores.

MARCHANT.— La máquina de calcular más rápida

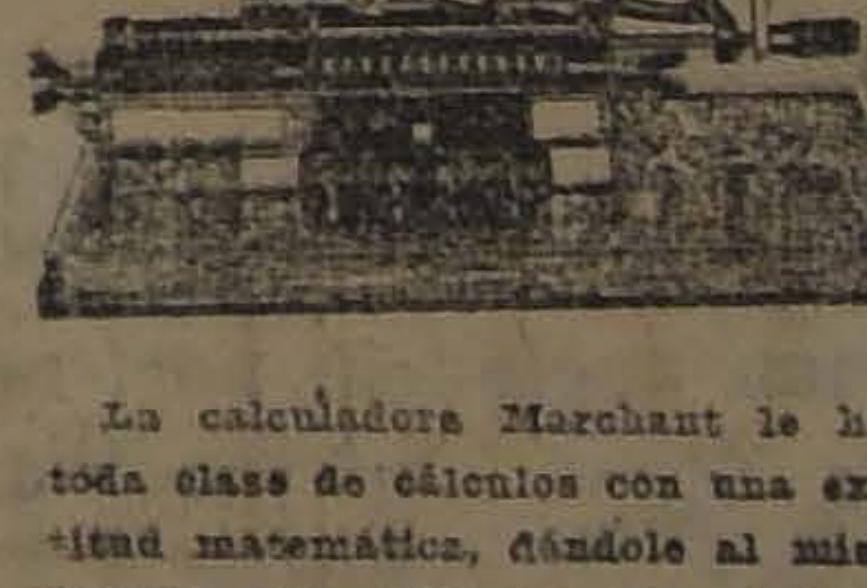

La calculadora Marchant le hará toda clase de cálculos con una exactitud matemática, dándole al mismo tiempo una comprobación instantánea y automática de cada cálculo. Con una de estas máquinas economizará tiempo y dinero. Hoy en uso en diferentes oficinas y casas comerciales.

CONSULTE LOS NUEVOS PRECIOS, FACILIDADES MUY LIBERALES DE PAGO. SOLICITENOS UNA DEMOSTRACION EN SU OFICINA

SANTIAGO: AHUMADA esq. AGUSTINAS - CURPHEY & CIA. - VALPARAISO, BLANCO 637

INFORMACIONES DEL INTERIOR

(DE NUESTROS CORRESPONSALES)

TACNA

IMPORTANTES DECLARACIONES QUE HACE EL CANDIDATO A LA PRESIDENCIA DEL ECUADOR SEÑOR ENRIQUE BAQUERIZO A "EL PACIFICO"

APRECIACIONES SOBRE LA POLITICA INTERNACIONAL DE CHILE

(De nuestro corresponsal, por telégrafo)

ARICA 25.— "El Pacífico" publica un interesantísimo reportaje hecho al candidato a la presidencia del Ecuador, señor Enrique Baquerizo Moreno, que acaba de llegar, procedente de Bolivia.

El señor Baquerizo en su reportaje, se muestra partidario de la política internacional de Chile y reprocha a Bolivia la circunstancia de no haberse hecho representar en la Conferencia Panamericana.

Además, censura el Gobierno atrabiliario del Presidente señor Saavedra. Por otra parte se muestra satisfecho del progreso y de la riqueza de Bolivia.

El señor Enrique Baquerizo se dirigirá a Panamá el 28 del mes en curso, junto con el vice-Presidente del Senado del Ecuador, señor José Alberto Donoso y el distinguido periodista señor Vela. El senador señor Donoso y el periodista señor Vela se quedarán en Guayaquil. El señor Baquerizo no puede entrar aún a su patria.

CAMPEONATO DE BOX

ARICA.— Anoche se efectuó el campeonato de box, por el campeonato de la provincia, entre los boxeadores Nicolás Encinas, de Tacna, y Olegario Sierra, de Arica.

Más de mil personas concurrieron al match que se había concertado a diez rounds, después de los cuales el árbitro doctor señor Samuel Molina Barros, declaró el empate.

CONFERENCIA SOBRE ECUADOR

Mañana a las seis de la tarde, en el Teatro Municipal de esta ciudad, el senador ecuatoriano, señor José Alberto Donoso, dictará una interesante conferencia sobre el Ecuador. El producido de la conferencia será destinado al Hospital.

El Intendente de la provincia, señor Luis Barceló ofreció al distinguido visitante un almuerzo, al concurrió lo más representativo de la sociedad.

MANIFESTACION AL CAPITAN GORDON Y AL PERIODISTA SEÑOR VELA

...impática manifestación en honor del ayudante de la Brigada Combinada, capitán Gordón, el abogado de la Defensa Fiscal, señor César Jiménez y el periodista ecuatoriano señor Vela.

La manifestación, que se efectuó en el Casino del Lanceros, resultó brillante, y a ella concurrieron los oficiales del cuerpo y numerosos invitados.

TARAPACA

FUNCIONAMIENTO IRREGULAR DEL LICEO DE HOMBRES

Se pide al Gobierno intervenga en esta cuestión

(De nuestro corresponsal, por Telégrafo)

IQUIQUE, 25.—El Lunes 19 del mes en curso se ha iniciado el año escolar en el Liceo de Hombres de esta ciudad, con una numerosa asistencia de alumnos.

Pero estos niños se encuentran en una situación bastante difícil con motivo de que el Rector del establecimiento y los principales profesores, se encuentran aun en Santiago haciendo uso del veraneo. Entre estos profesores, se cuentan los que tienen a su cargo las asignaturas de matemáticas, francés, historia y geografía y otras.

En estas circunstancias, el diario "La Provincia" da cuenta de esta irregularidad y pide al Intendente se dirija al Gobierno pidiéndole que adopte una rápida y severa medida a fin de normalizar el funcionamiento del Liceo que es el único establecimiento de instrucción secundaria que existe en el departamento.

VALDIVIA

ESCAPADA MILAGROSA DE UN PALANQUERO

VALDIVIA, 25.—En los momentos que se dirigía a esta ciudad un convoy de carga, el palanquero Jorge Ibarrola sufrió una inesperada caída desde la parte donde se encuentran los frenos del carro, pasando sobre él siete de los carros del tren.

Cuando las personas que tuvieron oportunidad de imponerse de este accidente corrieron a sacar los restos del palanquero, se encontraron con que éste sólo había sufrido ligeras rasmilladuras.

Ibarrola había tenido la suerte de caer en tal forma que las ruedas ni los ejes de los carros no alcanzaron a tomarlo.

El hecho ha sido comentado en forma regocijada tanto por el personal del tren de carga como por las personas que tuvieron oportunidad de presenciar el hecho.

SUSPENSION DEL JUEZ DE RIO BUENO

(De nuestro corresponsal, por telégrafo)

VALDIVIA, 25.—La Corte de esta localidad ha suspendido por cuatro meses al Juez de Río Bueno. Este funcionario ha apelado de la resolución de la Corte.

MANIFESTACION AL INSPECTOR DE IMPUESTOS

(De nuestro corresponsal, por telégrafo)

VALDIVIA ,25.—El secretario de los Impuestos Internos, señor Carlos Lebbeuf, fué objeto anoche de una simpática manifestación con que sus amigos celebraban su ascenso a Inspector de los servicios de Impuestos.

A la manifestación asistieron numerosos empleados y amigos del festejado.

MALLECO

CREACION DE NUEVAS ESCUELAS

LOS ANGELES, 25.— Dictada la ley de instrucción primaria obligatoria, el Gobierno se ha preocupado de la creación de escuelas en las regiones en que su ausencia se hacía notar de un modo más imprescindible.

Ultimamente se han establecido en este departamento las siguientes escuelas: De Pallihue, El Huachi, Picul, El Hualle, el Naranjo y San Francisco.

La población se muestra muy complacida y ha exteriorizado este sentir ya que las matrículas han sido llenadas casi todas.

LLANQUIHUE

LA ESCUELA SUPERIOR DE HOMBRES

PUERTO MONTT, 25.—El Director de este establecimiento ha dirigido una nota al Intendente de la Provincia en la cual le hace ver la urgencia que existe en proceder a efectuar diversas reparaciones en la Escuela que dirige, pues de otro modo no podrá funcionar este establecimiento durante el presente año.

LA VOZ DE LAS PROVINCIAS

"EL CHILENO" de La Serena

MARZO 25.—Se refiere a la sesión del Senado del 20 del presente, en que el Jefe del Gabinete reconoció, dice, la soberanía de las atribuciones políticas de la Alta Cámara.

Qué gran ejemplo, agrega, ha recibido el Presidente de la mayoría del Senado. Todos los móviles torcidos que S. E. atribuía a los honorables senadores han quedado desvanecidos. Siempre la verdad se descubre, y el país verá por este ejemplo, cuál ha sido la actitud del Primer Mandatario y la del Senado, y entonces juzgará.

"EL CORREO" de Valdivia

MARZO 25.—Se refiere en sus columnas editoriales al escasísimo sueldo de que gozan los empleados judiciales. Dice que es indigno que empleados cuyo puesto es esencialmente honorífico, arrastren una vida alcanzada que va en desmedro del decoro del cargo.

Si hay rasgos gubernativos dignos de encomio, agrega, éste del mejoramiento de la renta a los empleados modestos, es uno de ellos porque significa justicia.

Felicitamos de antemano al Parlamento, termina, para cuando haya aprobado en definitiva el proyecto que mejora la situación de los empleados judiciales.

"LA PRENSA" de Osorno

MARZO 25. — Comenta editorialmente el que no se haya acogido la idea lanzada en el Parlamento hace algún tiempo, relativa al uso obligatorio de la bandera nacional en las escuelas públicas.

Sobre este particular, se refiere a la feliz iniciativa del Intendente, señor Roa Urzúa, quien, en su jira por los departamentos de su mando, ha hecho campaña en el sentido de que se organicen colectas en todos los pueblos a fin de dotar a cada escuela de una bandera. Es una acertada iniciativa, agrega, pues así se robustecerá el patriotismo en los grandes y se desarrollará de un modo más efectivo en los pequeñuelos que se inician en la vida.

CONCEPCION

LA SITUACION EN LA ZONA CARBONIFERA

CONCEPCION, 25.—La prensa local da cuenta de un telegrama que el Intendente de la Porvincia ha dirigido al Presidente de la República dando cuenta de la situación obrera de los minerales de Schwager.

Dice que adquiere caracteres más complicados debido a la negativa de la Compañía a sus obreros de modificar las condiciones del trabajo como lo ha hecho la Compañía de Lota. Agrega que esas modificaciones no han sido dadas a conocer a los obreros y sólo lo efectuará el día de hoy.

Además, se da cuenta de las reuniones que han celebrado los obreros para tomar acuerdos relacionados con esta situación.

CIGARRILLOS HABANOS
EXTRA FINOS CAJETILLAS $1.60
CABAÑAS

Teatros - Música - Cines

TEATROS

SANTIAGO. — Compañía de Variedades Pozas-Ligero. Vermouth: "La Gran Vía" y "Las Corsarias".

UNION CENTRAL. — Conjunto Vallcelli. Tarde: "El cabo Scamione". Noche: "La borrachera del tango" y "Peluquería y Cigarrería".

COLISEO. — Opereta Retes-Jarques.

AMERICAN. — Compañía de Comedias Carlos Castilla.

CIRCOS

CIRCO PAN AMERICANO.—Manzana residencial. Noche.

STRONG-MAN.—Plaza Mapocho, noche.

CINES

ALAMEDA. — Tarde y noche: "Milonguita" y programa cómico.

ALHAMBRA. — Tarde y noche: "Prisioneros del amor".

ATENAS.— Tarde y noche: penúltima jornada de "La Taberna".

AVENIDA. — Tarde y noche: "¿Por qué no?" y el "Match Vicentini-Fernández".

COLON. — Tarde y noche: "Conflicto".

DIECIOCHO. — Tarde y noche: "Huérfanas de la tempestad".

FRANKLIN. — Tarde y noche: cuarta de "El sendero sangriento".

HIPPODROME. — Tarde y noche: Tercera jornada de "La Taberna".

IMPERIAL — Tarde y noche: "El gólgota de un alma".

INDEPENDENCIA. — Tarde y noche: "El burlador burlado".

IRIS.—Tarde y noche: "Lo mejor de la fiesta".

MINERVA. —Tarde y noche: "El reto de la ley".

NOVEDADES. — Tarde y noche: "La Taberna", fin.

ODEON. — Tarde y noche: Sétima función de "La dueña del mundo".

OLYMPIA. — Tarde y noche: "El gran trágico".

POLITEAMA. — Tarde y noche: "Visión de oro".

SALA IMPERIO. — Tarde y noche: "Anoche, ¿con quién estabas?"

CPLENDID THEATRE. — Tarde y noche: "Sirena de París".

VICTORIA. — Tarde y noche: "Prisioneros del amor".

TEATRO MUNICIPAL

HOY: DESCANSO.—MAÑANA: "MARUXA"

Hoy habrá descanso en el Municipal. "Maruxa", que debía ser representada anoche, no se dió por enfermedad de uno de los principales intérpretes. La Compañía Soria la pondrá en escena mañana Martes en la noche.

La protagonista será Dorita Lloret; los demás intérpretes serán: el tenor Soria, el barítono Antón, la señorita María Serrano; el señor Julián Ortego, la señorita Milagros Verdés y el señor Eduardo García.

La "Maruxa" es una de las óperas más originales escritas por el maestro Vives, y ha logrado siempre interesar a los públicos más exigentes.

Con el conjunto de artistas más arriba citado, es de suponer que dicha obra será un éxito de la Compañía Soria, que presentará en ella decorados y sastrería recién llegados de España.

En el curso de la semana se estrenará: "La Princesita oh, la lá"; "La olores"; "La Corsetera de Montmartre"; "La Duquesa del Bal Tabarín"; "El último vals" y "La rubia del Far West".

COLISEO NACIONAL

Gran concurrencia asistió ayer en las tres funciones que dió la Compañía. Hoy sube a escena uno de los mejores éxitos que ha obtenido en la temporada. "El hada de Carnaval", opereta de agradable y juguetona música y en la cual se distinguen la Larini, Cortadella, Estay y el tenor Gironella.

El Miércoles se dará la primera representación del drama sacro: "La Pasión".

La obra será presentada con toda suntuosidad y los coros serán cantados con acompañamiento de orquesta y armonium.

SANTIAGO

Hoy, en vermouth, va la preciosa revista española: "La Gran Vía" y por la noche se repite "La Gran Vía" y el éxito más grande de la temporada: la preciosísima obra de Paradas y Jiménez: "Las Corsarias", que con hoy llega a la 102.a representación.

En ensayo: "La tierra del Sol".

UNION CENTRAL

"PELUQUERIA Y CIGARRERIA (FOSFOROS GRATIS)"— La Compañía de sainete argentino, estrena hoy en segunda de la noche la obra que por su título original es un facto de atracción para el público. "Peluquería y Cigarrería (Fósforos gratis)", ... Alberto Novión, musicado por el maestro de Bassi, que en Buenos Aires ha logrado la más amplia aceptación de los aficionados a este género.

Novión, escritor argentino, de destacada actuación en la literatura teatral argentina, ha compuesto una obra graciosa y en la que se desarrollan las divertidas escenas que se desarrollan en estos negocios, que también ahora han invadido nuestra capital.

Los roles básicos están a cargo de Susana Vargas, C. Sánchez, María Blasco, Vallcelli, Ferrer, Suárez, Parodi, J. Fernández, Marcello y Vila.

En primera se repite "La borrachera del tango" obra que tanto gusta más y en la vermouth "El cabo Scamione", la deliciosa creación cómica de Vallcelli.

DON ALFREDO ANSALDO

En la combinación del Sábado se dirigió a Buenos Aires el empresario teatral, señor Alfredo Ansaldo, quien va a esa metrópoli a contratar nuevos espectáculos para los teatros de Santiago y Valparaíso.

Según hemos averiguado, es seguro que el señor Ansaldo ... te negocios con la gran Compañía de Operetas Maresca, en la que figura como tiple cantante nuestra compatriota Julia Giordano (Ana Soler) y como soubrette, la gentil Pierrette Flori, que tantos admiradores conquistó durante su actuación en nuestra capital.

El señor Ansaldo, enviará ... más algunos números nuevos para su espectáculo de circo del Pan Americano, que funciona en la Manzana Residencial.

"FILM MAGAZINE" APARECERA PASADO MAÑANA

El Miércoles, o, sea pasado mañana, aparecerá lujosamente ... da esta revista social, cinematográfica, teatral y de arte en general. Se trata de una publicación de absoluta novedad para el ambiente santiaguino, por cuanto su texto, elegante, presentación y la calidad del material de lectura han merecido especial cuidado a sus editores. Abundantes ilustraciones y dibujos a carbón de conocidos artistas ilustrarán las páginas de esta revista y en la parte de lectura, se dará especial preferencia, aparte de lo relacionado con el cine, al movimiento teatral del mes dentro y fuera del país, a las novedades ...

Sigue la Gran

INAUGURACION

—DE—

Boticas Unidas

Por cada compra de diez pesos de cualquier mercadería de la Casa el cliente tiene derecho a elegir de los siguients obsequios.

Un frasco de Elíxir Dentífrico White.
Un Rouge para las uñas.
Un Champú legítimo "EVANS".
Un tubo de Pasta Dentífrica "ERASMIC"
Una caja de Polvos ingleses para la cara.
Un librito de Polvos perfumado.
Una caja de Emplastos para dolor de las muelas.
Un frasco de Miel de Alquitrán del Dr. Bell, para la tós.
Un frasco de Linimento SLOAN.
Una caja de Pastillas bronquiales "VERONA".
Una caja de Twink para teñir y lavar ropa.
Una botella de Gutta Percha para limpiar muebles.
Una navaja DURHAM DUPLEX.
Un pan grande de Jabón Pumice COLGATE.
Un Toilet Court Plaster.
HASTA TERMINAR LA EXISTENCIA.

LISTA DE ALGUNOS PRECIOS

PASTA dentífrica Williams, tubo grande, c|u. a. .	$	2.40
PASTA dentífrica Erasmic, tubo grande, c|u. a. . .	$	2.40
PASTA dentífrica Perlisia, tubo grande, c|u. a. .	$	2.40
TALCO boratado Erasmic, tarro, c|u. a.	$	2.40
ROUGE comprimido "Pompeian", cajita dorada con espejo, c|u. a.	$	5.00
JABON Pears, sin perfume, c|u. a.	$	1.70
JABON Pears, con perfume, c|u. a.	$	6.30
JABON para afeitarse, en barras, estuche metal Erasmic, c|u. a.	$	4.80
JABON para afeitarse, en barras, estuche metal Vinolia, c|u., a.	$	4.80
LECHE Larola, frasco chico, c|u. a.	$	8.00
LECHE Larola, frasco grande, c|u. a.	$	15.00
JABON Castilla, importado, pan grande, c|u. a. . .	$	0.60
JABON Kinsol, importado, pan grande, c|u. a. . .	$	2.00
SAL de Fruta Enos, frasco grande, c|u. a.	$	11.00
CREMA para afeitar, Mennens, tubo grande, c|u. a	$	4.70
COLD Cream Mennens, tubo grande, c|u., a. . . .	$	4.00

OTROS ARTICULOS TAMBIEN A PRECIOS BAJOS

¡¡¡APROVECHE HOY!!!

BOTICAS UNIDAS

Bandera esq. Agustinas
(FRENTE AL NUEVO EDIFICIO DEL BANCO ANGLO S. A.)

Huérfanos esq. Ahumada
(EX-CASA HARDY)

COLOQUE SU CAPITAL EN UN BUEN NEGOCIO A LA VISTA

Quedan todavía algunas acciones por colocar de las

BOTICAS UNIDAS

(SOCIEDAD ANONIMA. — CAPITAL AUTORIZADO: $ 2.000,000.00)
que ofrecemos al público a $ 10.00 cada una.
Similares negocios en Europa y Estados Unidos han pagado hasta un 1,000% sobre el capital invertido.

Hay descuentos especiales sobre las mercaderías a los Accionistas

Pídase prospectos o informes en nuestro local número 1.

HUERFANOS ESQ. AHUMADA (EX-CASA HARDY)

La Mutual de Chile

ASOCIACIONES MUTUAS DE PREVISION Y AHORRO

SOMETIDAS A LA INSPECCION Y CONTROL DE LOS MISMOS SUSCRITORES ASOCIADOS

Nuestras Asociaciones en "Créditos Hipotecarios" (cuota mensual $ 5.00) dan con pólizas de $ 1,000 para obtener un "CREDITO" hasta opción al Asociado de $ 50,000.00

Nuestras Asociaciones en "CAPITALES" con pólizas de $ 500.00 (cuota mensual: $ 2.50) dan opción a una DOTE: una PENSION; o un Retiro para la vejez

DOMICILIO SOCIAL Agustinas 1060 Casilla 249 SANTIAGO

TERCERA AMORTIZACION

Se hace saber a los mutualistas tenedores de participaciones emitidas por esta Sociedad, que con arreglo al contrato y según el Sorteo, que se ha verificado hoy, deben amortizarse las siguientes pólizas:

ASOCIACIONES DE 1923

SERIE DE $ 500.00
N.o 30372, de la señorita Rosa Zúñiga Sanhueza, Puente N.o 716, Santiago.

SERIE DE $ 1,000.00:
N.o 10.027, de don Alfredo E. Guzmán A., Rosas 1049, Santiago.

Cuyos valores serán pagados en esta ciudad, en el domicilio social, contra entrega de los respectivos títulos.

Santiago, Marzo 24 de 1928.

Amortizaciones efectivas en ambas Asociaciones el día 24 de cada mes

Interésese por conocer las condiciones de nuestras Participaciones solicitando prospectos

Germán Hertz Garcés y Cía.
(S. en C. por Acc.)
ADMINISTRADORES

Imperio
HOY
6.30 Y 9.30, EL GRAN EXITO DE AYER

La valiosa producción PATHE - PARIS:

ANOCHE, ¿CON QUIEN ESTABAS?

Hermosa adaptación de la obra de VICTOR CHER BULIEZ ,de la Academia Francesa: "La Ferme du Choquart". Creación de la espiritual GENEVIEVE FELIPT.

MAÑANA:

HAROLD LLOYD

"EL UNICO" GENIO DEL HUMORISMO en su triunfo ruidoso, POR ULTIMA VEZ:

¡QUIEN dijo MIEDO!

MILONGUITA

tales, a los bailes y a las novedades artísticas en general.

COMEDIA

COMPAÑIA MARTA FABREGAS. —Es cosa resuelta que el debut de esta notable Compañía se efectuará el día treinta y uno de Marzo, con el drama de Henry Kistemaekers: "La llamarada", obra que se ha elegido por la dirección de la Compañía para la presentación, por tener en ella actuación sobresaliente tanto la primera actriz Marta Fábregas, como el primer actor Nicolás Carreras y los más destacados elementos del conjunto.

En estos días debe llegar la Compañía a Valparaíso e inmediatamente se trasladará a Santiago.

CIRCOS

GRAN CIRCO PAN AMERICANO

Dos llenos absolutos significaron ayer las dos funciones que dió este Circo que por la bondad de sus elementos y fastuosa presentación, se ha convertido en el rendez-vous de nuestra sociedad.

De los nuevos números que se han estrenado, podemos mencionar a Los Cinco Yorks y Hermanos Rodríguez, que en sus pruebas de Las Aguilas Humanas y Trapecios aéreos, respectivamente, han logrado las más entusiastas manifestaciones de simpatía.

—Esta noche habrá un nuevo estreno que estará a cargo de los atletas Hermanos Berné, quienes sostendrán un puente sobre el cual pasarán al galope doce caballos con todo su equipo.

Completarán el programa los mejores trabajos, de Los Yorks, los Pachecos, los Sasetas, los Cow-boys, los Delphin's, Otto Piath en sus contorsiones, Miss Arauca y la simpática Miss Beatriz en sus trabajos de equitación a la alta escuela.

—En esta semana, estreno de la pantomima de gran espectáculo, titulada: "Una Fiesta en Pekín".

Hoy Tarde
y Noche
TEATROS
Alameda
Y
DELICIAS

ra el espectador, presenta las elegancias, lujos y fiestas que se realizan en la alta vida neoyorquina.

Según hemos comentado, es una creación artística muy apreciable de la hermosa actriz Betty Compson, con quien colabora un selecto conjunto de figuras notables de la pantalla.

NOTICIAS CINEMATOGRAFICAS

IMPERIO

ADAPTACION DE UN AOBRA DE CHERBULIEZ— Con la numerosa y selecta concurrencia que siempre cuenta los estrenos Pathé París, fué presentado en las funciones de lujo de ayer en esta sala, el de la producción titulada: "Anoche, ¿con quién estabas?".

Se trata, como ya habíamos anunciado, de una adaptación escénica de la obra de Víctor Cherbuliez, de la Academia Francesa, "La ferme du Choquart", y como ya se sabe, cuando se habla de adaptaciones, y se nombra a Pathé París, las excelencias que se obtienen son tales, que el público, sabiéndolo, no puede ménos que corresponder a esta atracción.

En esta novela dramatizada para la escena, nos encontramos con dos interesante y antagónicas psicologías femeninas; independientemente, separadas, es probable que cada una hubiera hecho su obra, pero sin lograr la intensidad y la trascendencia del conflicto que producen las dos, reunidas por las circunstancias, en el mismo hogar de un hombre honrado.

La buena y la mala, la sincera y la falsa, la sencillez y la ambición, la pasión y la pureza, todas son en esta obra, fuerzas antagónicas que luchan y tratan de vencerse: la víctima es el hombre, y él, el eje y el objeto final, redimido y conquistado al fin, por el triunfo de la honradez del bien.

La originalidad de este drama, hay que encontrarla en el tejido de la trama y principalmente en el estudio de los caracteres, que en cuanto a la emoción, a ese algo que aprieta la garganta y oprime el corazón, fluye espontáneo y fácil de las vivas escenas.

Hermoso drama, muy sencillo en la forma y muy humano y doliente e nel fondo es éste, un sentimos agrandarse con la interpretación flexible de Genovieve Félix, actriz que en el cine, como en la escena hablada, con los elencos de la Comedia Francesa, ha sabido destacarse y prestigiarse notablemente.

Hoy, en ambas funciones, se repetirá esta buena producción francesa.

ALHAMBRA Y VICTORIA

"PRISIONEROS DEL AMOR". —El cartel de estos cines, anuncia para las funciones de hoy, una nueva exhibición de la segunda película extraordinaria de la presente temporada, la super-producción artística de la Goldwyn: "Prisioneros del amor", que con tan brillante éxito fué estrenada en las funciones del Sábado, confirmando así el triunfo ya obtenido antes en la Sala Imperio.

"Prisioneros del amor", es un hermoso drama de interesante argumento, que ya hemos analizado, y de un lujosa mise en scene, que, entre otros aspectos interesantes pa-

ESMERALDA

En vermouth y nocturna de hoy se estrenará la segunda función de la serie: "El oso fantasma", interpretada por Juanita Hansen y Warner Oland.

La Compañía de Marionetes Dell'Acqua, se despedirá del público de este teatro con un excelente programa en el cual figura la farsa en tres actos "Arlequín embajador en los infirenos" y la comedia en un acto: "Arlequín peluquero de la muerte".

Los precios son los corrientes. La platea vale $ 1.20 y la galería 0.40.

—Mañana se estrenará: "Huérfanas de la tempestad", la magna producción de Griffit, por Lillian y Dorothy Gish.

IMPERIAL

DOBLE PROGRAMA EXTRAORDINARIO. — El Imperial anuncia para cada una de sus funciones de hoy, el estreno de la producción extraordinaria de Pathé París: "El Gólgota de un alma", notable obra dramática de que es autor, director y principal intérprete, el célebre Mr. Severín Mars, famoso por su bellísima creación de arte: "La décima sinfonía", como también por "Yo acuso".

Esta obra notable, interesantísima y de múltiples aspectos, escenas y cuadros, es una cinta de largo metraje que consta de dos funciones; pero que el Imperial presentará juntas, como hemos dicho, en cada una de sus secciones de hoy.

SPLENDID

HOY, "SIRENA DE PARIS", POR INA CLAIRE.— En ambas funciones de hoy, y atendiendo el especial pedido de numerosas familias que no pudieron asistir el Sábado al estreno de la gran producción Metro-Classics: "Sirena de París", la Empresa del Splendid ha resuelto reprisar esta obra en las funciones de especial, a las 6.30 P. M., y segunda sección, a las 10.30 P. M. de hoy Lunes.

Es como se sabe esta obra, un divertidísimo vaudeville, obra que comienza en medio de escenas de gran hilaridad, para transformarse luego en un romance pasional, cuyos escenarios están formados por la playa y cacino del aristocrático balneario americano de Palm Beach y por las hermosas residencias de campo de los millonarios americanos, en un ambiente de refinado lujo y distinción.

La fascinadora Inaa Claire, crea admirablemente, con talento dramático insuperable, el principal rol. La secunda Ralph Graves.

En selecta, a las 5.15 P. M., y en la primera de la noche, a las 9.30 P. M., se exhibirá el hermoso drama pasional: "La aventurera romántica", creación suprema de la encantadora Dorothy Dalton.

El Miércoles, se estrena la tragedia pasional: "En tierra del moro", creación magistral del genial Sessue Hayakawa.

ATENAS

"LA TABERNA", DE ZOLA.— El programa de las dos funciones de hoy, lo hará este teatro con el estreno de la tercera y penúltima jornada de la emocionante novela de Emilio Zola: "La Taberna", que con tanto entusiasmo ha venido siguiendo el público y que, como se ha visto, es una obra profundamente educativa, de valiosísima experiencia, principalmente para el pueblo. Esta tercera función lleva el título de "El veneno de París" y es una de las más transcendentales de la humana novela del célebre maestro del realismo.

DELICIAS

"MILONGUITA" Y PROGRAMA COMICO.—Hoy toca a este teatro la presentación, en estreno, con exclusividad absoluta para el barrio de la notable novela pasional titulada: "Milonguita", obra que es la más simpática y tierna sensación de arte que nos da la cinematografía de la Argentina. Está muy adelantada, por lo que vemos, ya que esta obra es un verdadero exponente de cultura. Generalmente la Milonga es la amante de uno de esos séres depravados que la explotan y la obligan a cometer los actos más indignos para obtener el dinero. En esta vida, que suele ser más o menos igual, aceptando la comparación de los ambientes de la famosa "midinette" de París, se basa esta novela que es honda, intensamente emocionante y llena de verdad. La creación es de María Esther Larena, hermosa dama joven del Plata. Junto con esta vista se da un programa cómico a cargo de Doroteo, que se titula: "El vergonzoso".

Es función extraordinaria.

COLON

PRISCILLA DEAN, EN "CONFLICTO". — Hoy se estrena una producción extraordinaria que tiene como intérprete principal a la encantadora y elegante actriz dramática norteamericana Priscilla Dean, mujer bella y que es una verdadera favorita. Se titula esta creación: "Conflicto", y es una vibrante novela de amor, donde intervienen los más encontrados factores que va creando una situación excepcional que llega a la cumbre de las emociones del público.

IRIS

"LO MEJOR DE LA FIESTA". — Hoy estrena este teatro en las fuunciones de tarde y noche, la más grande creación del famoso Tripitas titulada "Lo mejor de la fiesta", película en siete actos de la marca Paramount, en la cual acompañan al famoso gordo las hermosas y esculturales actrices Julia Fage y Viora Daniels.

DIECIOCHO

"LAS HUERFANAS DE LA TEMPESTAD".—Hoy, a las 6.15 y 9.30 P. M., presentará este elegante Teatro, la película más sensacional de la temporada que se initula "Las huérfanas de la tempestad", conmovedora historia de amor, obra del insigne mago del cine David W. Griffith. Intérpretes de la obra son los grandes artistas Lilian Gish, Dorothy Gish, Creighton Hale y Monte Blue. Las localidades son numeradas y estarán en venta desde temprano.

HIPPODROME

"LA TARBERNA".—Hoy este teatro estrena la tercera jornada de esta gran serial francesa, editada por la renombrada manufactura Pathé París. La eterna historia de nuestros trabajadores y vuestras lágrimas, la piadosa novela de nuestros amores e ilusiones, las amarguras de la pobreza, la fatalidad de la mala suerte y el olvido que se busca en el alcohol. Es un drama de vida palpitante.

ODEON

"LA DUEÑA DEL MUNDO". —Para sus funciones de hoy, se anuncia en esta concurrida sala de cine, el estreno de la sétima función de la emocianonte serial alemana "La dueña del mundo" Jornada de gran sensación, titulada "La bienhechora de la humanidad". Y en la que, Maud Greaards, la joven danesa, empieza ya a llevar a cabo su inmortal venganza. Nos referimos a "El capitán Kidd", la última y más grandiosa creación de Eddie Polo.

AVENIDA

En sus funciones de hoy, esta Sala presenta la película tomada del reciente match entre Vicentini y Fernández por el campeonato sur-americano, que, como se sabe, ha sussitado vivas discusiones. Es un documento gráfico de gran interés, con amplios detalles del entrenamiento, y que ha contribuído a esclarecer algunos puntos importantes de dicho encuentro. Además, se presentará la deliciosa comedia social, de gran lujo, titulada "Por qué no?, y de la cual es intérprete la conocida actriz Carmen Myers.

INDEPENDENCIA

HOY "EL BURLADOR BURLADO", por JACG HOLT.— En ambas funciones de hoy Lunes, ofrecerá este acreditado teatro del barrio de su nombre, estrenará una gran producción de aventuras de la manufactura "Metro", titulada: "El burlador burlado" o "La gran suerte", emocionante drama de aventuras. El principal rol está a cargo de Jack Holt, secundado por Seena Owen.

El Miércoles se estrenará la tercera función de "El Oso fantasma".

MINERVA

"EL RETO DE LA LEY" por WILLIAM RUSSELL.— Para hoy anuncian los programas de este Teatro en su Especial de 6.30 y Noche 9.30: "El reto de la ley", película emocionante de aventuras y que tiene las características de las grandes producciones.

Mañana, Tripitas en "Lo mejor de la fiesta".

FRANKLIN

Hoy Lunes en especial y noche estrena este Teatro un óptimo espectáculo de doble atracción compuesto de la 4.a de "El sendero sangriento" y la excelente producción "Muñecas humanas", por Carmen Miers.

NOVEDADES

"LA TABERNA" (Fin).— Para las secciones de hoy, especial y noche estrena este Cine, la última función de la interesante novela francesa, titulada "La taberna", cuyo libro se titula: "Su Majestad el Alcohol".

OLYMPIA

El programa anuncia para la tarde y noche de hoy, la exhibición de la emocionante película titulada "El gran trágico y la vida", a cargo de tres celebridades del mundo cinematográfico.

PROXIMOS ESTRENOS

"LA JOVEN DE LA MASCARA", POR OSSI OSWALDA.—Ossi Oswalda, la encantadora actriz que ha merecido con justicia el apodo de Constance Talmadge germánica, reaparecerá el Martes en "La joven de la máscara", regocijado vodevil.

Ella hace el rol de muchacha criada en un ambiente monjil y que de repente se encuentra de empresaria del principal teatro de variedades de Berlín. Allí ella tiene que debutar en un número harto picantito, so pena de perder la herencia. Esta cláusula la dejó su difunto padre precisamente por hacer rabiar a la tía de la niña, que lo había martirizado en vida con sus escrúpulos exagerados de moralidad.

Con esta cinta inicia sus actividades en Chile la poderosa firma alemana A. G. Hugo Stinnes, cuya exclusividad tienen los teatros Setiembre, Brasil y Esmeralda.

EL GRAN ESTRENO DEL MIERCOLES PROXIMO. — Curiosidad y atracción, tan irresistibles como justificadas, ha causado en todos los ánimos el anuncio del gran estreno que la Sala Imperio ha preparado para el próximo Miércoles en que celebrará su tercera fiesta social de moda. Primeramente, ya se sabe con qué espíritu de selección dispone la dirección de este Teatro sus programas en general y principalmente los de sus Miércoles luego, el sugestivo título de la nueva superproducción "Demonio y Carne", con las referencias que hemos anticipado, aseguran la visión de una obra intensa, honda y de finalidad, de cuyo lujo escénico y elegancias es sobradamente fiadora su firma editorial Pathé New York. Y a esto se agrega la actuación de artistas de gran prestigio, de aplaudido cartel y de agradable figura, como Leah Baird, Arline Protty y los elegantes galanes, Richard Tucker y Vernon Stad, este último de aquel célebre reparto de "La vuelta al Nido". Pero donde la curiosidad y el interés más se aguzan, es en lo que respecta al [illegible] al desarrollo, artístico, delicado, moral y educativo, de un tema difícil de tratar, pero que era preciso que por fin se analizara en las escenas de una obra noble y alta como es esta. "Demonio y Carne" viene, pues, valiente y decorosamente, a afrontar este tema delicado y hondo, viene a estudiar la doble personalidad de la mujer, espiritual y material; y a definir los peligros que hay que evitar y las armas con que es preciso combatir esos tres enemigos mortales que se llaman Mundo, Demonio y Carne.

"UN ESCANDALO EN LONDRES" —Esta es una cinta en la que se verá el verdadero valor de una mujer que trabaja por un gran ideal; en realidad apenas tiene fuerzas para mantenerse en pie en una sociedad hostil; pero su fuerza pasional es irresistible, la mujer sabe encontrar las claves más intrincadas, sabe dar con las más difíciles soluciones y conoce el arte de lanzar a los hombres a las grandes conquistas.

En esta obra lucha una mujer contra el medio canalla y escándalos o de la mediocracia inglesa adueñada de los negocios de Estado y los impulsar a un verdadero hombre a su causa; es ella la que logra conocer el misterio del reloj de acero que contiene la clave de la maquiavélica combinación que perderá para siempre a Inglaterra. Esta cinta que es interpretada por Billie Rodhes se pasará el Miércoles de moda en el Avenida.

"LOS ENREDOS DE ANATOLIO" —Un detalle de lo que cuesta una gran película.—¿Cuánto cuesta producir una buena película? Hé aquí una cuestión sobre la que se ha discutido mucho y que ha dado margen a las opiniones más interesantes.

Sin embargo dentro del cinematógrafo actual, no es un secreto, el elevado costo que significa filmar una película que se conceptúa buena únicamente. Tan así es, que ha habido películas extraordinarias o super-extraordinarias, cuyo costo ascendió a la respetable suma de un millón de dólares y aún más.

Nos sugiere este comentario, el hecho de que en la película "Los enredos de Anatolio", una escena solamente significó a la Paramount cincuenta mil dólares tirados, como vulgarmente se dice, a la calle.

Uno de los interiores había sido amoblado y decorado a todo costo, el que dijimos, con hermosos espejos, sillas Luis XVI, un hermoso piano, mesitas, vitrinas, chaiselongue, cuadros, tapicerías y todo lo que una sala lujosa puede contener. Wallace Reid, interpretando su papel, entra en ella y obedeciendo a la orden que le da De Mille (el director) rompe cuanta cosa le viene a mano, que son todas, y deja en estado ruinoso el antes coqueto salón.

La circunstancia de derrochar en esta forma, tal cantidad de dinero, dará al lector una pálida idea del costo que habrá originado la película citada, pues en ella aparecen Gloria Swanson, Wanda Hawley y Bebe Daniels, usando vestidos que son verdaderos modelos de elegancia y cuyo precio fué fabuloso. El mismo Wallace Reid, tuvo que ordenar se le hicieran 16 trajes diferentes, que consideraba necesarios para dicho film. Y pensar que hay tanta gente pobre que se muere de frío por no tener un pobre saco...

SPLENDID-HOY

Dirección: MAX GLUCKSMANN

Huérfanos 1048. — Teléfono Inglés 2815

6.30 y 10.30. Por última vez el inmenso éxito:

Sirena de Paris

por la fascinadora

INA CLAIRE

A las 5.15 y 9.30: "Una aventura Romántica", por Dorothy Dalton

MAÑANA: "4.o Martes Social",

La encantadora

ETHEL CLAYTON

en la conmovedora historia de la niña que ansía el amor en la vista Paramount.

"GORRIONCILLA"

SABADO: RODOLFO VALENTINO y DOROTHY GISH.

ALHAMBRA y VICTORIA

HOY — 6.30 y 9.30

Extraordinario éxito de la 2.a super-producción de arte:

Prisioneros del Amor

por BETTY COMPSON.

MAÑANA: Exito Pathé-París,

CRIMEN y REDENCION

(La Presa), de Pierre Descourcelles.

NUEVA ORQUESTA

La Empresa, deseosa de mejorar siempre la calidad artística de sus espectáculos ha dispuesto que, desde el 1.o de Abril próximo los acompañen en el Alhambra, la aplaudida

ORQUESTA BARBAT

que ejecutaba antes en la Sala Imperio.

Por la Razón o la Fuerza

ESPOSAS IMPRUDENTES

La gran vista nacional que refleja el alma del pueblo chileno.

PAISAJES MARAVILLOSOS DE NUESTRA TIERRA

FOTOGRAFIA IMPECABLE.

Obra adquirida por la A. G. HUGO STINNES

MARTES 3

SETIEMBRE y BRASIL

Miércoles: ESMERALDA.

AVENIDA. —HOY

6.30-9.30. Match

Vicentini Fernández

y CARMEL MYERS en

¿POR QUE NO?

brillante comedia social.

POLITEAMA

Hoy Lunes Popular.—Inauguración de las tandas a precios populares con el estreno de la comedia dramática: "Dinero de barro" o "Visión de oro". Vista cuyas escenas de gran hilaridad, demuestran como con un poc de inteligencia se puede sacar dinero hasta de un pantano. Creación de Eugenio O'Brien y la linda Ruth Dwyer.

UNION CENTRAL

Empresa Ansaldo, Queirolo y Cía.
Compañía Argentina

HOY — LUNES 26 de Marzo 1923

Vermouth 6.30. Suceso cómico:
EL CABO SCAMIONE
Protagonista: Valicelli.
Noche: 9.30. Exito:

LA BORRACHERA DEL TANGO

Estreno:

"PELUQUERIA Y CIGARRERIA"

Muy pronto: **Cuando un pobre se divierte.**

COLISEO NACIONAL

A. PRAT y AV. MATTA
Compañía de Operetas, Zarzuelas y Revistas Retes - Jarques

Hoy Lunes 26 de Marzo, a las 9.30, gran éxito:

EL HADA DE CARNAVAL

Platea $ 3 Balcón $ 1.50

Ventas de localidades en el Bar La Goleta, Pasaje Unión Central.

Miércoles, Jueves y Viernes, el drama sacro "LA PASION", a gran orquesta y armonium. Coro de 50 voces.

TEATRO SANTIAGO

Compañía Pozas-Ligero

ESPECTACULOS PARA FAMILIAS

Hoy — Lunes 26 de Marzo — Hoy

VERMOUTH, a las 6.30. Platea $ 3

LA GRAN VIA

Noche a las 9.30. — Platea $ 5,

LA GRAN VIA

LAS CORSARIAS

TEATRO AMERICAN

Pellissa.— Compañía de Comedias Arturo Prat 102.— Empresa: Luis Carlos Castilla. Primera actriz: Angela Benito

Hoy NOCHE 9.30 Hoy

Grandioso éxito:
LA LLAMARADA
(La Flambée)

Gran obra del teatro francés de **Henry Kistemacker.**

PLATEA: DOS PESOS.

Jueves y Viernes, la emocionante obra de Enrique Zumel: **Vida, Pasión y Muerte de N. S. J.,** música propia, coros imponentes, espectáculo sagrado.

IRIS

Castro 180. — Teléfono Inglés 3766

HOY.—Tarde y noche

TRIPITAS

— EN —

LO MEJOR DE LA FIESTA

7 actos. Platea $ 2.

TEATRO

Se vende a puertas cerradas. funcionando, en buena situación, con ventajosas condiciones, por ausentarse su dueño.

X. X. — CASILLA 2954

CIRCO PAN AMERICANO

Emp. ANSALDO, QUEIROLO Y CIA.

SENSACIONAL PRUEBA
HOY — LUNES 26 DE MARZO
de fuerza por los atletas HNOS. BERNE

6 CABALLOS AL TROTE PASARAN POR ENCIMA DEL CUERPO del **ATLETA BERNE**

También tomarán parte LOS PACHECOS, LOS SASETAS, LOS DELFIN y el grandioso número: "LAS AGUILAS HUMANAS".

ESMERALDA

HOY VERMOUTH Y NOCHE

Platea $ 1.20 Galería $ 0.40.

2.a función de la serie

El Oso Fantasma

Y despedida de la Compañía de

MARIONETES DELL'ACQUA

JUEVES Y VIERNES SANTO con orquesta y coros:

CHRISTUS

Nacimiento, Vida, Pasión y Muerte de N. S. J.

No hay una sola escena que no haya sido tomada en su propia atmósfera, en los verídicos lugares que aún están saturados de aquel drama inmenso.

ESPECTACULOS de AURELIO VALENZUELA B. Y CIA.

MAÑANA **BRASIL**

El primer estreno de la A. G. HUGO STINNES:

LA JOVEN DE LA MASCARA

Por OSSI OSWALDA, la Constance Talmadge alemana.

MAÑANA en el SETIEMBRE: 6.a y 7.a exhibiciones de "MILONGUITA", con escenas cantadas.

¡Vade Retro, Satanás!

MUJERES: El Diablo explota vuestra noble finalidad de amor os arrastra a la falta, y de la falta al Crimen. Vuestro odio hacia la mujer que triunfó sobre vosotras, es una carcajada del Diablo. Vuestros celos y vuestras iras son su esparcimiento. Vuestra amargura, vuestro fracaso. vuestra deshonra, son su gloria. Aprended a conocerlo, a ser fuertes y a gritarle:

¡VADE RETRO!

Viendo la hermosa super-producción de arte,

Demonio y Carne

IMPERIO: Miércoles, Estreno. 3.a fiesta de Moda.

Ayer se verificó la sesión solemne de la Quinta Conferencia Panamericana

El Presidente de la República saluda, en la persona de los delegados, a las naciones de la América y expresa las altas miras de panamericanismo que han inspirado los rumbos de nuestra política internacional.— Un numeroso público presencia el acto oficial de ayer.— La sesión preparatoria de ayer.— La recepción en la Moneda.— El desfile de las tropas.—Hoy, a las 3 P. M., se llevará a efecto la sesión inaugural.— Hablarán en esta reunión el Ministro de Relaciones Exteriores, el Presidente de la Delegación argentina, señor Montes de Oca y el Presidente definitivo de la Conferencia señor Agustín Edwards

Desde 1910 no presenciaba la América un torneo tan brillante y trascendental para su suerte, como la Conferencia que se ha instalado solemnemente ayer.

En efecto después de la Conferencia de Buenos Aires, la cuarta serie de los Congresos panamericanos, la gran guerra europea había trastornado tan profundamente la marcha de la humanidad que la Quinta Conferencia sólo ha podido celebrarse en 1923, cuando ya ha pasado el período álgido de ese verdadero cataclismo mundial.

El aspecto de la ciudad

Como hemos venido informando, la ciudad había ido poco a poco engalanándose y con la llegada de las delegaciones de todos los países que concurren a la Conferencia había ido adquiriendo un movimiento especial que ha culminado ayer.

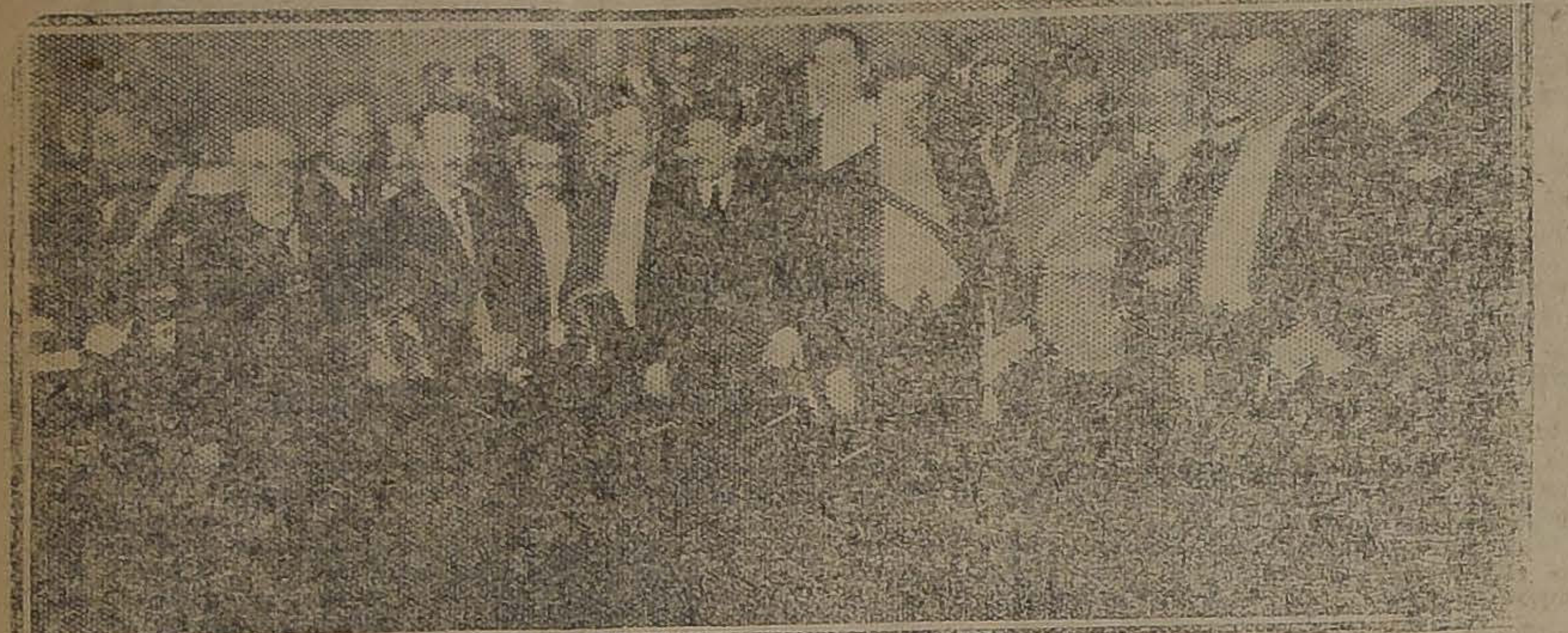

EL PRESIDENTE DE LA REPUBLICA Y DELEGADOS CHILENOS Y EXTRANJEROS EN EL SALON DE HONOR DEL CONGRESO

Los edificios públicos en efecto, y numerosos edificios particulares, especialmente las casas comerciales, amanecieron adornados con las banderas nacionales y en diversas partes se veían haces de emblemas de los países americanos.

La reunión preparatoria

De acuerdo con lo estipulado en el programa oficial de actos de la Conferencia, ayer a las 11 de la mañana, se reunieron en la secretaría general, los presidentes de delegaciones, con el secretario general don Manuel Rivas Vicuña, a fin de cambiar ideas sobre el orden y desarrollo general de la Conferencia.

De esta reunión se entregó a la publicidad la siguiente versión oficial:

REUNION PREPARATORIA DE LA QUINTA CONFERENCIA INTERNACIONAL AMERICANA

Celebrada el 25 de Marzo, a las 11 A. M.

En la sala de trabajos de la Comisión Mixta, se reunieron ayer, concurriendo a una invitación del Secretario General de la Quinta Conferencia Internacional Americana, señor Manuel Rivas Vicuña, los presidentes de las delegaciones extranjeras, con el objeto de considerar diversos asuntos que se refieren a la sesión inaugural de hoy, y a la forma cómo se distribuirá el estudio de los diversos temas del programa.

Concurrieron los siguientes señores:

Estados Unidos de América, señor Henry P. Fletcher;

Argentina, señor Manuel Augusto Montes de Oca, y el Embajador ante nuestro Gobierno, señor Manuel Malbrán;

Brasil, señor Afranio de Mello Franco y el Embajador en Chile, señor Sylvino Gurgel do Amaral;

Colombia, señor Guillermo Valencia;

Costa Rica señor Alejandro Alvarado Quiroz;

Cuba, señor José C. Vidal Caro;

Chile, señor Agustín Edwards;

República Dominicana, señor Tulio M. Cestero;

Ecuador, señor José Rafael Bustamante;

Guatemala, señor Eduardo Poirier;

Haití, señor Arturo Rameau;

Honduras, señor Benjamín Villaseca Mujica;

Nicaragua, señor Carlos Cuadra Pazos;

Panamá, señor Narciso Garay;

Paraguay, señor Manuel Gondra;

Salvador, señor Cecilio Bustamante;

Uruguay, señor Juan Antonio Buero y el Ministro en Chile señor Eugenio Martínez Thedy; y

Venezuela, señor Pedro César Dominici.

El Secretario General señor Rivas Vicuña, expresó a los circunstantes el objeto de la citación, cual era tratar informalmente ciertos asuntos de orden interno de la Conferencia.

A indicación del señor Fletcher fué invitado a presidir la sesión, por asentimiento unánime, el presidente de la delegación de Chile, señor Agustín Edwards.

Después de un breve cambio de ideas hubo acuerdo para encomendar a las personas que se indican, las siguientes misiones:

Don Manuel Montes de Oca, presidente de la delegación argentina, contestará, en nombre de las delegaciones extranjeras, el discurso que pronunciará en la sesión inaugural de hoy el señor Ministro de Relaciones Exteriores;

El presidente de la delegación de los Estados Unidos de América, Mr. Henry Fletcher, contestará en nombre de las delegaciones el discurso de ofrecimiento en el banquete del Presidente de la República, mañana en el Palacio de la Moneda; y

Don Afranio de Mello Franco, presidente de la delegación del Brasil contestará el discurso del Canciller en el banquete que ofrecerá en el Club de la Unión.

Se acordó someter a la consideración de la Conferencia una proposición, del señor Fletcher, tendiente a establecer como norma inalterable que la respuesta de los discursos de inauguración, que pronuncien los Ministros de Relaciones Exteriores en las Conferencias posteriores, quede siempre de cargo del presidente de la delegación de aquel país que haya servido de sede a la Conferencia anterior.

En seguida se trató de la elección de presidente definitivo de la Conferencia, y a propuesta del delegado del Uruguay, señor Juan Antonio Buero, por aclamación, se acordó proponer en la sesión inaugural de hoy al presidente de la delegación de Chile, señor Agustín Edwards.

A indicación del señor Embajador del Brasil, los concurrentes rindieron de pie un homenaje de respeto a Chile.

Se aprobó, también, el siguiente plan de comisiones, presentado por la Secretaría General:

1. La Mesa de la Conferencia se compondrá conforme al reglamento del presidente de la Conferencia, y de los vicepresidentes designados uno por cada Estado en ella representado.

2. La Mesa de la Conferencia se constituirá en Comisión de iniciativa, de bienestar y de redacción.

3. Los temas I y XIX del programa de la Conferencia se someterán al estudio de la Mesa así como todas las proposiciones que se sometan a la Conferencia.

4. Se propondrá a la Conferencia la formación de las siguientes comisiones:

Primera Comisión Política: Temas II IX y XVI.

Segunda Comisión, Jurídica: Temas III, X, XIV y XV.

Tercera Comisión, Higiene: Temas IV y XVIII.

Cuarta Comisión, Comunicaciones: Temas V y VII

DURANTE LA REUNION PREPARATORIA DE LA CONFERENCIA

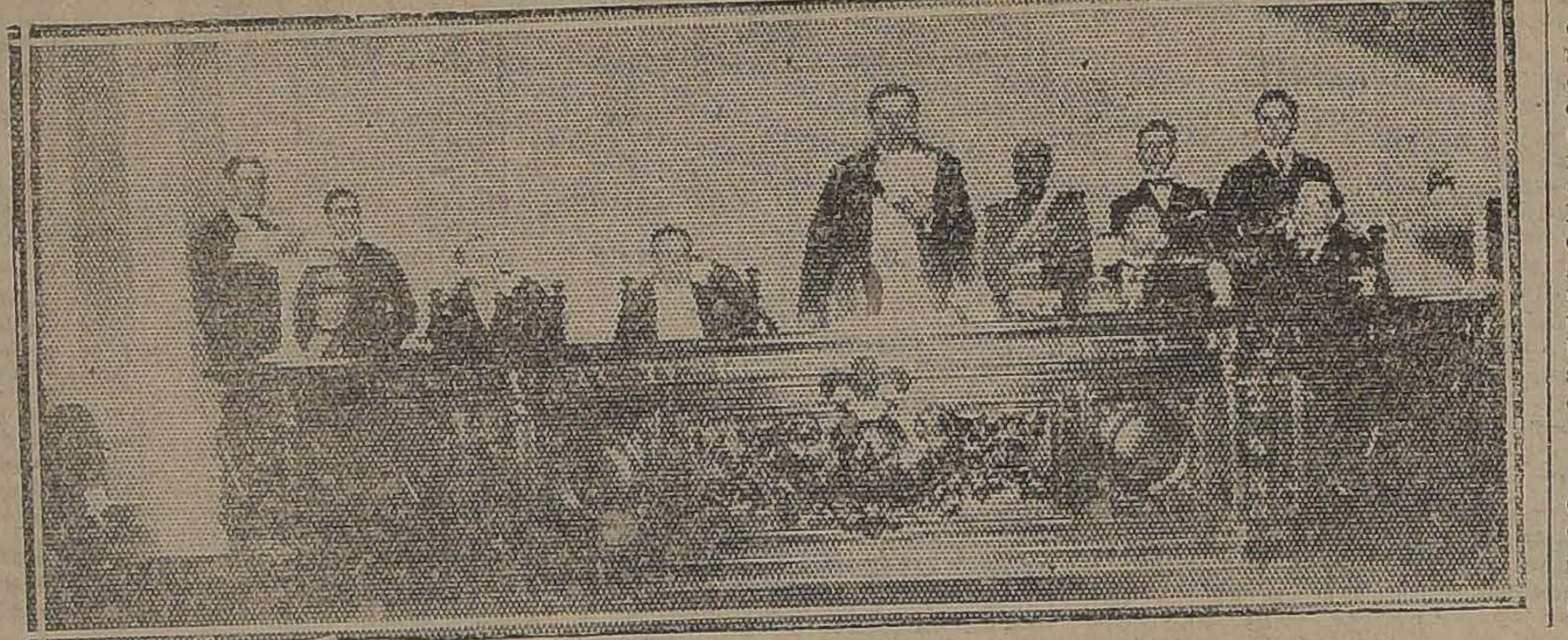

EL PRESIDENTE DE LA REPUBLICA LEYENDO SU DISCURSO

Quinta Comisión, Comercio: Temas VI y XI.

Sexta Comisión, Agricultura: Temas VIII.

Séptima Comisión, Armamentos: Temas XII.

Octava Comisión, Educación: Temas XIII y XVII.

5. Las Comisiones se compondrán de 18 miembros: es decir, un representante de cada Estado.

6. Las Comisiones procederán a constituirse eligiendo un presidente, un vicepresidente y un secretario.

7. Se ruega a las Comisiones, así como a la Mesa, proceder a designar un ponente que la informe sobre cada uno de los temas sometidos a su conocimiento.

8. Las delegaciones podrán acreditar ante el Secretario General, suplentes de los delegados miembros de Comisiones que tendrán derecho a voz en las Comisiones. El derecho a voto corresponderá al delegado.

9. Se propondrá a la Conferencia la creación de una Comisión de Revisión de Poderes compuesta de 9 miembros propuestos por la Mesa.

En seguida, se siguió estudiando el trabajo de las comisiones y en vista de lo avanzado de la hora se acordó proseguir el estudio de las materias consignadas en la orden del día, en una nueva sesión preparatoria que se verificará hoy a las 11 A. M. en el Senado.

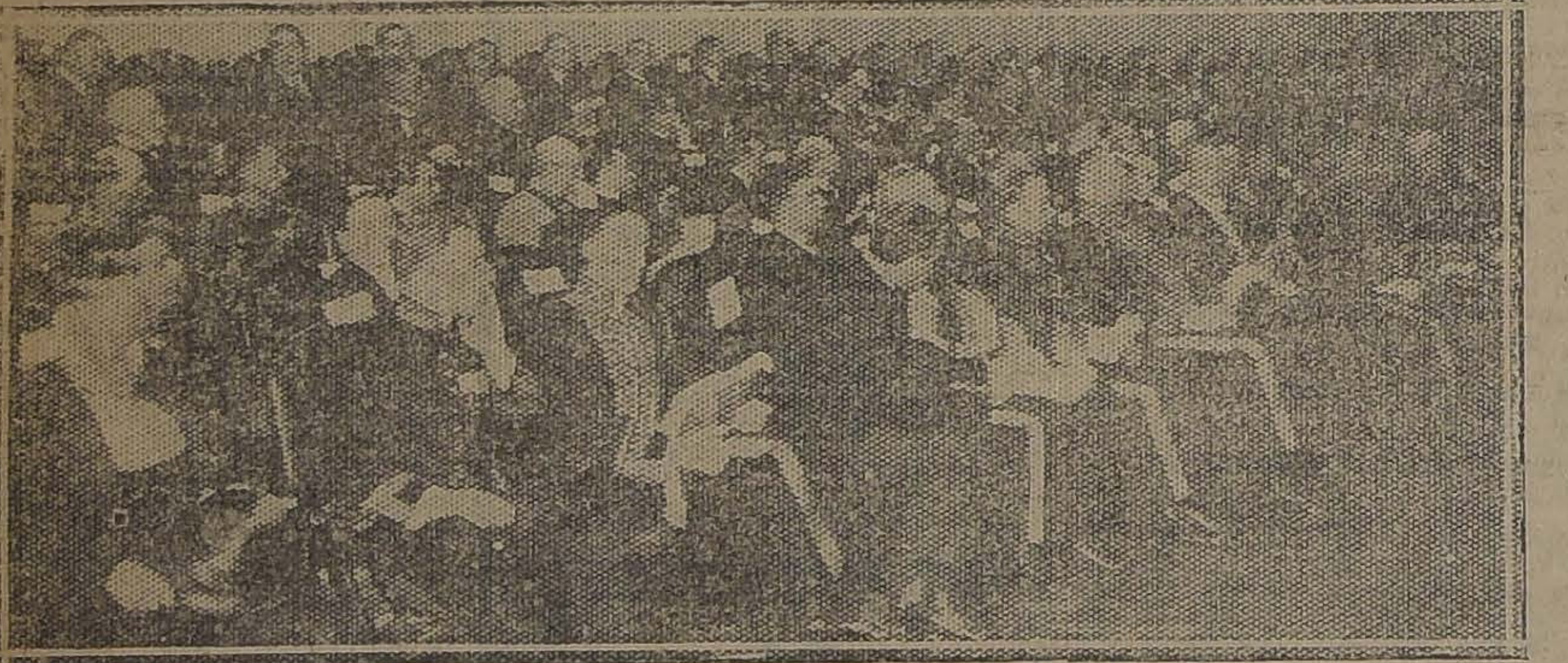

LAS DELEGACIONES DURANTE EL ACTO

El público empieza a llegar al Congreso

Desde las primeras horas después de mediodía, el público comenzó a afluir en forma extraordinaria al Congreso Nacional, donde debía celebrarse la sesión de instalación de la Conferencia, a las calles adyacentes y a las que conducen de la Moneda al Congreso.

En las puertas de entrada para las tribunas generales, por la calle Compañía, y las reservadas y de la prensa por la calle Morandé, se formaban verdaderos tumultos a causa del gentío que pretendía entrar con invitación o sin ella.

En poco rato, las tribunas quedaron completamente ocupadas por un público ávido de presenciar la inauguración del torneo.

Así también, en las calles Moneda, Morandé, Compañía y Catedral, se aglomeraba una multitud que se estrechaba detrás de los cordones establecidos por la Policía.

Las tropas forman calle

Conforme a la orden de la plaza, las tropas de la guarnición y las que se encuentran en la capital, empezaron a tomar sus colocaciones a lo largo de las calles Moneda, Morandé, Catedral y adyacentes, con el objeto de rendir los honores al Presidente de la República.

La llegada de las delegaciones

Poco a poco fueron haciendo su entrada en el local del Salón de Honor del Congreso Nacional las delegaciones de los países americanos, y su llegada era saludada con aplausos por el público. Las delegaciones eran recibidas por el personal de la Secretaría General de la Conferencia.

También hacían su entrada al Salón de Honor los representantes diplomáticos acreditados ante nuestro Gobierno; los Presidentes del Senado y la Cámara de Diputados, parlamentarios de ambas ramas del Congreso, altos funcionarios de la Administración, jefes del Ejército, etc.

Como informamos ayer, el Poder Judicial había acordado concurrir a la sesión, rompiendo así una costumbre que la Magistratura había establecido desde hace mucho tiempo. En efecto, los Ministros de la Corte Suprema y de las de Apelaciones, y los Jueces de Letras, se reunieron en el Palacio de los Tribunales de Justicia y se dirigieron en cuerpo al Congreso.

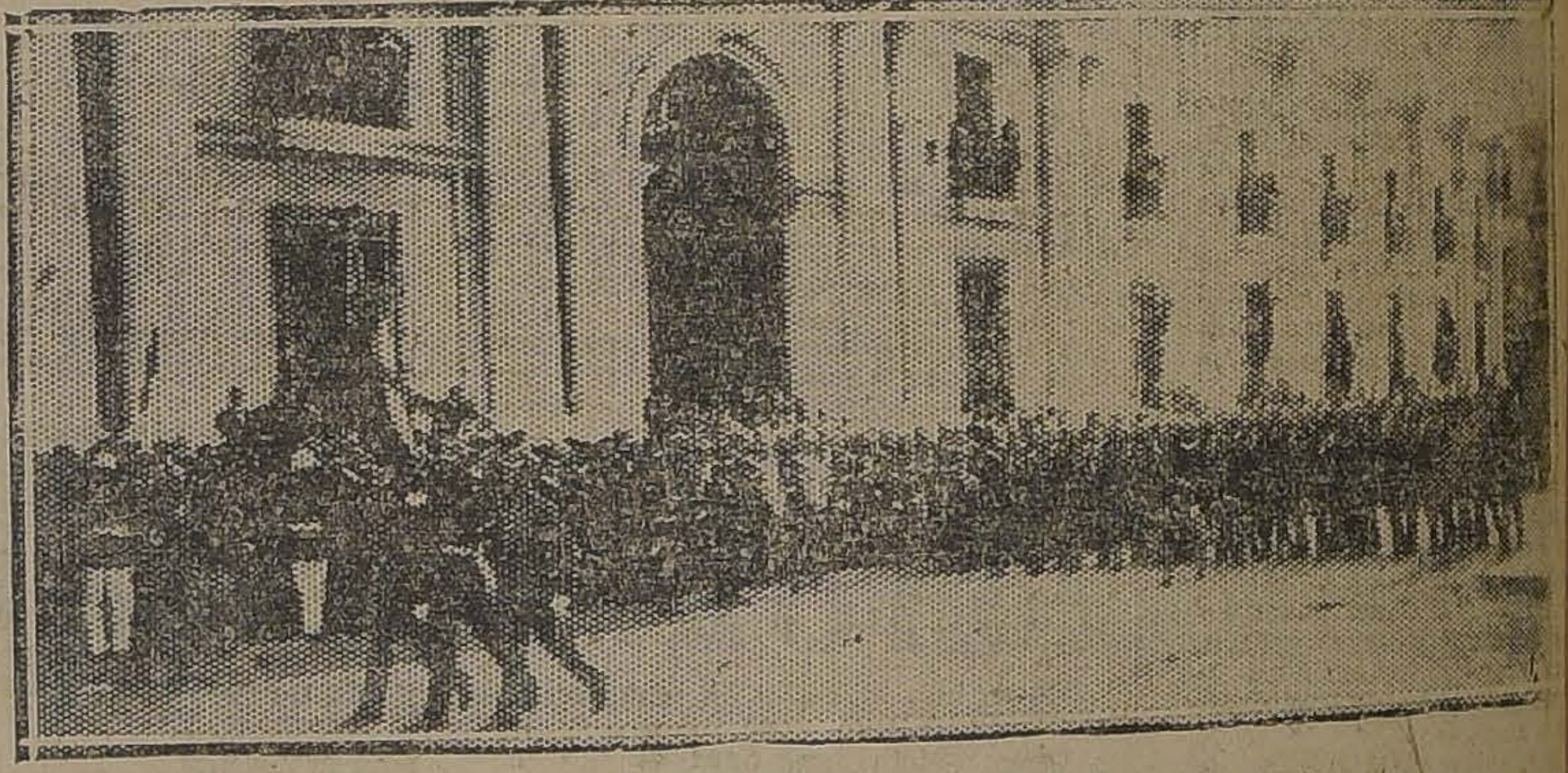

EL DESFILE DE LAS TROPA

El Presidente de la República se dirige al Congreso

Minutos después de las 3 y media de la tarde, escoltado por un escuadrón del Regimiento Cazadores, y en uno de los coches de Gobierno equipado a-la-Doumont, el Presidente de la República, acompañado por los Ministros del Interior y de Relaciones Exteriores y del Edecán de servicio, capitán don Salvador Lazo, se dirigió al Congreso Nacional.

En el otro coche de Gobierno tomaban colocación los Ministros de Justicia, Hacienda, Guerra e Industria.

El Regimiento Cazadores y los cuerpos de infantería, situados al costado Oriente de la calle Morandé, desde la Plazuela de la Moneda hasta el Congreso Nacional, presentaban armas al paso del Primer Mandatario, y las bandas de músicos ejecutaban el Himno Nacional.

La muchedumbre que se había estacionado detrás de los cordones de policía, vivaba entusiastamente al paso del Presidente de la República, como lo había hecho con las delegaciones extranjeras.

La llegada al Congreso

Desde minutos antes de la hora fijada, esperaban la llegada del Presidente de la República, todos los miembros de la delegación chilena y el secretario general de la Conferencia, en el pórtico de entrada.

Cuando las bandas de la guarnición anunciaron el paso del Primer Mandatario, la delegación avanzó hasta la calle para recibirlo a la bajada del carruaje presidencial.

Acompañado por los miembros de la delegación chilena, el señor Alessandri hizo su entrada al Congreso, pasando por entre una doble fila formada por jefes y oficiales de los cuerpos de la Segunda División y por la delegación de la Armada, venida de Valparaíso.

La entrada al salón de honor

El artístico y severo Salón de Honor del Congreso se encontraba totalmente ocupado en su parte baja por los miembros de todas las delegaciones americanas, los miembros del Cuerpo Diplomático, los Senadores y Diputados, altos jefes del Ejército y la Armada, y funcionarios destacados de la Administración Pública y del Poder Judicial.

La entrada del señor Alessandri al Salón de Honor fué saludada con grandes apláusos y las delegaciones extranjeras, de pie, le tributaron su homenaje.

La Mesa Presidencial

La Mesa Presidencial, situada, como se sabe, al fondo del gran salón, y coronada por un escudo de la República y por un cuadro que simboliza el Descubrimiento de Chile por Diego de Almagro, fué ocupada por el señor Alessandri, quien tenía a su derecha al Ministro de Relaciones Exteriores, don Luis Izquierdo, y al secretario general, don Manuel Rivas Vicuña, y a su izquierda tomaron asiento el delegado americano y miembro de la Unión Panamericana, señor Leo S. Rowe, y el secretario, don Nicolás Novoa Valdés.

Los sitiales de honor

En el estrado de honor, que queda en primera fila a la derecha de la Mesa Directiva, tenían su colocación los Embajadores señores Fletcher, Mello Franco, Gurgel do Amaral y Malbrán.

En el lado izquierdo tomaron colocación los señores Montes Oca, Alvarado Quirós y Va

Los demás presidentes de gaciones ocuparon los otros res del estrado de honor.

La asistencia

De acuerdo con el Protocolo principales asientos de pri fila al costado derecho del estaban ocupados en primer por el Presidente del Senado, guiéndole el de la Cámara de putados y los miembros del bir... A continuación esta representantes diplomáticos en d'n de precedencia.

Al frente, y haciendo vis al Presidente del Senado, se contraba el Presidente de la Co te Suprema de Justicia. En mismo lado, seguían, por orden categoría, un asiento destinado Arzobispo de Santiago, que concurrió por razones de el Vice-Presidente del Consejo Estado, y, alternativamente, dores y Ministros de Justicia.

Los demás asientos habían distribuídos conforme a las del Protocolo.

El aspecto de la sala

La presencia de numerosos plomáticos con sus vistosos mes y de numerosas damas extran jeras de elegantes tocados, a la Sala un imponente golpe vista, muy de acuerdo con la portancia de la ceremonia que realizaba.

El Presidente de la República hace uso de la palabra

En medio de un gran silencio Ministro de Relaciones Ex anunció a la concurrencia que el Presidente de la Repúbl a hacer uso de la palabra.

Ante la expectación de todos asistentes, el señor Alessandri niéndose de pie, dió comienzo siguiente discurso:

FABRICA NACIONAL DE SILLAS

Esta silla vale 80 pesos docena; es de madera de lingue y tapizada en cuer.

GRAN RAPID'

CALLE ANTOFAGASTA 2130
Av. BEAUCHEF 1409, Costado Poniente del Parque, entre Parque Cousiño y Av. Club Hípico

Esta Fábrica tiene sillas de todas clases desde SESENTA PESOS DOCENA, hasta trescientos pesos.

No compre sillas sin visitar primero la Exposición permanente que tiene la "Gran Rapid", en calle Antofagasta 2130; todos sus precios están fuera de toda competencia. Su variado surtido hace que nadie salga de la Fábrica sin comprar.

Sillas de doblar, para playas y biógrafos o circos, se hace a cinco pesos cada una, la mejor y más resistente en su género.

Esta Fábrica tiene depósito en Valparaíso, en calle 12 de Febrero N.o 54, donde vende a los mismos precios de Fábrica, recargando sólo el flete de Ferrocarril.

Señor O. Pinochet L.— Calle Antofagasta 2130.—Sírvase mandarme, sin compromiso para mí, su catálogo de sillas.

NOMBRE ... ...
CIUDAD ... ...
CALLE ... ...

Todo pedido de provincia debe venir acompañado de su valor.

SUEÑO NATURAL
NERVIOS SANOS
por medio de
BROMURAL « KNOLL »

A LAS SEÑORAS
- Y MODISTAS -

RECOMENDAMOS FIJARSE EN LOS PRECIOS QUE DESDE EL LUNES VENDERA LA ANTIGUA Y ACREDITADA CASA

LA RIOJANA

ESTADO 64-72

GAMUZAS finas importadas, en 35 colores, el metro.. .. .. $ 12.90
TERCIOPELOS y Gamuzas francesas, en 25 colores, novedad.. .. .. $ 16.50 $ 18.50
GENEROS de cuadros, última creación.. .. ..
GABARDINAS francesas, clase superior, ancho 130 ctms.. .. .. $ 22.50
SARGA pura lana, ancho 105 ctms., azul marino $ 9.50
a $ 10.80 y.. .. .. $ 8.50
FORROS fantasía, imitación seda, a.. .. .. $ 3.50
SATIN arrasado para forros 40 colores, a.. .. $ 4.00
MESALINA, lo mejor en clase, 25 colores, a.. $ 3.50
POLONESA negra fina, desde.. .. .. .. $ 11.90
PONGE de seda en 27 colores de novedad.. ..
PONGE de seda negra y blanca, doble ancho, grueso, especial para modistas, metro.. .. .. $ 16.00

En ALFOMBRAS y TAPICES ofrecemos el mejor surtido en plaza, y desde el Lunes ponemos en venta las últimas novedades recibidas.

Antes de hacer sus compras, consulte nuestros precios, los más bajos de plaza.

MARTINEZ, BLANCO Y C.

Estado 64-72

EL DISCURSO DEL PRESIDENTE DE LA REPUBLICA

Señores delegados:

Un sentimiento invencible de cooperación y solidaridad continental reune por quinta vez en este Congreso a los pueblos de América y los congrega en franca y sincera unión para luchar por su progreso y el bienestar de la Humanidad.

En nombre del Gobierno y pueblo de Chile, me es profundamente honroso y grato dar la bienvenida a las distinguidas personalidades americanas que traen a esta augusta Asamblea, las aspiraciones de las Patrias hermanas.

¡Bienvenidos seáis, señores delegados! El Gobierno de Chile, la Nación chilena, os saludan en este momento solemne e histórico para la vida del Continente: os desean venturosa permanencia en nuestros lares y feliz éxito en vuestras nobles tareas.

Desde los albores de la Independencia, en el instante mismo en que la libertad conquistada al sacrosanto grito de redención, abría la vida autónoma de los pueblos de América a las primeras renovaciones del progreso y engrandecimiento, sintieron fulgurar en sus cerebros los precursores de aquel movimiento la idea genial de la cooperación y solidaridad, que habría de fraternizarlas en la inquebrantable resolución de luchar juntos, defendiéndose de las agresiones extranjeras, y asistiéndose mutuamente en el interior, a fin de evitar discordias y perturbaciones.

Rivadavia, al comunicar la instalación de la primera Junta de Gobierno en Buenos Aires, preconizaba la unión y armonía entre ciudadanos ligados por un común origen de raza, lengua e intereses; y **San Martín**, en su proclama al pueblo chileno, de 13 de Noviembre de 1818, invocaba la estrecha unión de Argentina, Chile y Perú para afianzar los anhelos de libertad de estos países.

Martínez de Rozas, en nuestro país, veía en la confraternidad americana, la base de la defensa y del progreso común. **Don Juan Egaña**, en el proyecto de "Declaraciones de los Derechos del pueblo de Chile", anunciaba el porvenir en este concepto: "El día que la América, reunida en un Congreso, ya sea de la Nación, ya de sus dos continentes, o ya del sur, hable al resto de la Tierra, su voz se hará respetable y sus resoluciones difícilmente se contradecirán". **O'Higgins**, en 1818, indicaba al pueblo de Chile la conveniencia de formar una Confederación Latino-Americana que mantuviera sus libertades políticas y civiles. En **1811**, Chile y Venezuela cambiaban ideas sobre una posible unión contra las agresiones venidas de fuera y contra las guerras intestinas.

Defensores de esta tésis fueron en 1817 **Cruz Cabuga**, Plenipotenciario del Brasil en Estados Unidos, y en 1819, **Rodrigo Pinto Agüedes; Ayes y Cecilio del Valle** en Guatemala; los gobernantes de Colombia y Perú al firmar el Tratado de Alianza del año 1822 como base de una futura Liga de las Naciones Hispano-Americanas y de un Congreso que estrechara y uniformara las relaciones de los pueblos nacientes.

Estas generosas aspiraciones de los pueblos americanos tomaron forma y culminaron en el cerebro clarividente del **Libertador Bolívar**, que desde el año 1813, venía predicando la nueva éra de íntima y fraternal unión entre todos los hijos del mundo americano, como digna coronación de los años de sacrificios consagrados a la libertad de América.

En su célebre carta fechada en Lima el 7 de Diciembre de 1824, afirmaba **Bolívar** que "es tiempo ya de que los intereses y las relaciones que unen entre sí las Repúblicas americanas, antes colonias españolas, tengan una base fundamental que eternice, si es posible, la duración de estos Gobiernos.

Profundamente penetrado de estas ideas, invitó en 1822, como Presidente de la República de Colombia, a los Gobiernos de México, Perú, Chile y Buenos Aires, para que formásemos una Confederación y reuniésemos en el Istmo de Panamá, u otro punto elegible a la pluralidad una Asamblea de Plenipotenciarios de cada Estado que nos sirviese de Consejo en los grandes conflictos, de punto de contacto en los peligros comunes, de fiel intérprete en los Tratados públicos, cuando ocurran dificultades, y de conciliador, en fin, de nuestras diferencias".

Terminaba con esta hermosa visión profética:

"El día que nuestros Plenipotenciarios hagan el canje de sus poderes, se fijará en la Historia Diplomática de América una época inmortal. Cuando, después de cien siglos, la posteridad busque el origen de nuestro Derecho público y recuerde los pactos que consolidaron su destino, registrarán con respeto los protocolos del Istmo. En él encontrarán el plan de las primeras alianzas, que trazará la marcha de nuestras relaciones con el Universo. ¿Qué será entonces el Istmo de Corinto comparado con el de Panamá?

El Director Supremo de Chile, don **Ramón Freire**, contestaba aquella invitación en Julio del año 1825, expresando que veía en ese "sublime proyecto" el único medio como podía la América asegurar para siempre su libertad, consolidar sus instituciones y "dar un peso inmenso de opinión, de majestad y de fuerza a estas nuevas naciones que, aisladas, son pequeñas a los ojos de las potencias europeas, y, reunidas forman un todo respetable."

Aceptada la invitación de Bolívar, se celebró en Panamá el primer Congreso, que reunió las naciones de América para tratar de sus comunes destinos, y si múltiples causas impidieron el éxito que propiciaba el Libertador, quedó, sin embargo, en la historia como un hermoso ejemplo de la fuerza con que germinaba en las primeras etapas de la vida americana el pensamiento tenazmente acariciado por los mártires y fundadores de los Estados del Continente: unirse y congregarse en un esfuerzo común de libertad, de progreso y de civilización.

El Congreso de Lima, celebrado el año 1847, al cual asistieron Plenipotenciarios de Bolivia, Chile, Ecuador, Nueva Granada y Perú, tampoco alcanzó los objetivos perseguidos, pero acentuó una vez más el pensamiento común de estos pueblos hacia la armonía como prenda del futuro bienestar.

El Tratado firmado el año 1856 entre las Repúblicas del Perú, Chile y Ecuador, procuraba dar formas a la Unión Continental, y pedía el concurso de todos los países de América; y si tampoco logró la consagración del éxito inmediato, sirvió para acentuar la forma enérgica cómo estas naciones continuaban cultivando las mismas nobilísimas aspiraciones de los forjadores de la independencia del Continente.

Al contestar la Cancillería de Chile, en Febrero del año 1864, la invitación del Perú a un nuevo Congreso de Plenipotenciarios, dejó testimonio de que estaba vivamente interesado en la realización del antiguo pensamiento de la Unión americana, al cual se asociaba cordialmente.

En Diciembre de 1907 suscribiéronse en Washington diversas Convenciones, entre las cuales ocupa lugar preferente la relativa a organizar una Corte de Justicia Centro-Americana, a la cual corresponde la honra de ser el primer Tribunal verdaderamente internacional que haya existido en el mundo.

La unidad de Centro-América, gestionada a través de reiterados esfuerzos, y contemplada en la Conferencia Centro-Americana habida hace poco en Washington, bajo los humanitarios auspicios del Presidente Harding, es otra halagadora revelación de las corrientes fraternales que prevalecen en la mente de los Gobiernos de aquellos pueblos hermanos.

Es motivo de honda satisfacción para el Presidente de Chile, en estos momentos, recordaros el primer tratado internacional que exteriorizó en este hemisferio el espíritu de cooperación que esta Asamblea está llamada a robustecer: el 5 de Febrero de 1819, el Plenipotenciario chileno don Antonio José de Irrizarri y el argentino don Gregorio Tagle, suscribieron debidamente autorizados, un Tratado de Alianza, cuya cláusula primera establece que "convienen ambas partes contratantes con los deseos manifestados por los habitantes del Perú, y con especialidad por los de la capital de Lima, para auxiliarlos a alcanzar su libertad y establecer el Gobierno que sea más análogo a su Constitución física y moral, y se obligan dichas dos partes contratantes a costear una expedición que ya está preparada en Chile con este objeto".

Las Partes Contratantes — decía el artículo 5.o — "se garantizan mútuamente la independencia del Estado que debe formarse en el Perú, libertada que sea su capital".

Fué éste el primer Tratado Internacional que unió a dos pueblos de América en el noble ideal de llevar la libertad y la independencia a uno de sus hermanos del Continente. Un elevado idealismo presidió ese pacto. Lejos del espíritu de ambos pueblos quedó el egoismo para dar paso honroso y resuelto a los sentimientos de confraternidad. Ambos pactantes se obligan mútuamente a garantizar la independencia del país en cuyo amparo acudían; ambos juntaron sus corazones, enlazaron sus banderas, confundieron el heroico esfuerzo de sus hijos y mezclaron su sangre generosa para ir a luchar por la emancipación de un pueblo hermano.

Cuatro años después, en Abril de 1823, el Plenipotenciario de Chile, don Mariano de Egaña, y el del Perú, don José Larrea y Loredo, firmaban un Tratado que imponía a nuestro país la obligación de seguir cooperando a la definitiva emancipación de la nación peruana, en estos términos:

"El Estado de Chile promete auxiliar al Perú con una fuerza de dos mil quinientos a tres mil hombres, que pondrá, equipados y armados, en el puerto de Valparaíso para que sean trasladados a las costas del Perú a obrar en combinación con el ejército de operaciones que allí existe".

La cláusula cuarta de aquel pacto agrega que "el Gobierno de Chile, considerando las grandes urgencias de numerario que padece el Gobierno del Perú, y que ha significado el antedicho Enviado, auxilia a aquella República con la quinta parte del total primitivo del empréstito contraído en Londres por el Estado de Chile".

Flota en la visión deslumbradora de aquellos primeros horizontes, el poderoso concepto de la solidaridad orgánica que empujaba instintiva y deliberadamente las fuerzas vivas de nuestra patria hacia la obra de armonía solidaria que debía culminar en la emancipación definitiva del Perú.

Los recuerdos de la epopeya americana forman la huella luminosa que la historia de comunes esfuerzos y sacrificios va dejando al porvenir; vigorizan las aspiraciones que albergaron los forjadores de las nacionalidades del Continente; responden a necesidades efectivas del desenvolvimiento de cada país, y encarnan una promesa de germinación espiritual que afianzará perdurablemente el principio del Panamericanismo.

Es ley biológica propia de todos los organismos, grandes o pequeños, aquella que en forma callada, misteriosa, pero real e ineludible, les impulsa a orientar todas sus actividades y funciones en busca de los elementos necesarios para su conservación, crecimiento y desarrollo.

Los esfuerzos de América hacia la unión, prenda de seguridad y engrandecimiento, responden a ese gran principio vital de conservación, que se manifiesta en la tendencia innata de los pueblos a las fecundas armonías de la paz que deberá hacerlos prósperos e invencibles.

Esta observación, que no puede ocultarse a quienes escrutan los movimientos de la humanidad sorprendiendo en ellos sus causas íntimas y reales, no pasó inadvertida para el Gobierno de la Gran República del Norte, y fué así como el Secretario de Estado, Mr. Blaine, en 29 de Noviembre de 1881, llamó a todos los países de América a una Solemne Asamblea en Washington, que discutirían los métodos de prevenir la guerra entre las naciones americanas y la vinculación de sus comunes intereses en bien del progreso y desarrollo futuro del Hemisferio Occidental.

Deseaba el Presidente de los Estados Unidos—decía Mr Blaine—que "la asamblea considere las onerosas consecuencias y de gran alcance, de las guerras, el legado de las finanzas exhaustas, deudas opresivas, crecidas contribuciones, ciudades en ruinas, industrias paralizadas, campos devastados, despiadada conscripción, matanza de hombres, dolor de viudas y huérfanos, y envenenados resentimientos que por largo tiempo sobreviven a aquellos que los provocaron y diariamente afligen a las inocentes generaciones por venir".

"El Presidente desea especialmente que se tome en cuenta que, al dirigir esta invitación, los Estados Unidos no asumen la actitud de aconsejar o tratar de aconsejar por el órgano del Congreso ninguna solución concreta de cuestiones existentes que en la actualidad dividen a algunas de las naciones americanas. Semejantes cuestiones no pueden en propiedad someterse al Congreso. La misión de éste es más elevada y consiste en proveer a los intereses de todos para lo futuro y no en dirimir las diferencias concretas del presente".

El Congreso Panamericano de Washington celebrado en 1889, bajo los auspicios del mismo Secretario de Estado que lo concibiera ocho años antes, punto inicial de los reunidos posteriormente, en México en año 1901, en Río Janeiro el año 1906 y en Buenos Aires el año 1910, marcó una etapa de inmensa importancia en los fastos internacionales del Continente, porque dió comienzo a una éra de acercamiento efectivo entre los pueblos de América que nos aproxima cada vez más al reinado de la concordia, el triunfo de las soluciones pacíficas, en nombre del respeto mutuo entre poderosos y débiles bajo la suprema inspiración de la Verdad y de la Justicia.

Reunidos nuestros países en esta Conferencia, por medio de representantes caracterizados, han venido conociéndose, estrechando vínculos, generando múltiples Convenciones Internacionales, y acentuando vigorosamente esta creación viva y palpitante denominada en un principio "Unión de las Repúblicas Americanas" y que hoy bajo la expresión simbólica de "Unión Panamericana", constituye un poderoso conglomerado étnico que resguarda el porvenir de la Humanidad.

Organismo representativo de la vida política solidaria de los pueblos del Continente, tutela sus intereses generales y estudia en forma permanente sus mutuas conveniencias.

Verdadera Sociedad de las Naciones en el mundo de Colón preserva sin trabas de ninguna especie, la soberanía e independencia de cada país, esa autonomía que encarna, por decirlo así, la célula primaria de la futura democracia internacional de los pueblos americanos.

El panamericanismo va más allá del ideal; es fuerza dinámica efectiva, nación del imperio ineludible de causas geográficas, históricas y políticas, de factores perfectamente reales que impone.. la acción común; no en vano reunió la Naturaleza un grupo considerable de razas fuertes y vigorosas en un dilatado Continente, separado del Universo entero por dos vastos océanos que lo circundan y bañan del uno al otro polo, en toda la inmensidad de su extensión.

Separados del resto del Mundo, siéntense espontáneamente impulsados a la unión que determinan la unidad del Continente y de los anchos mares que les rodean, engendrando, así aspiraciones, intereses e ideales comunes entre pueblos eslabonados por la energía maravillosa de sus elementos naturales.

Es ley histórica que el territorio, el clima, la topografía de los lugares ejercen preponderante y decisiva influencia en el carácter, modalidades y condiciones de razas y pueblos. El ambiente físico modela también sus caracteres materiales, intelectuales y morales. Encerrado el Continente Americano dentro del grandioso marco de dos inmensos océanos, provoca, impulsa y determina indisolubles vinculaciones de los pueblos contenidos dentro de esa sábana de territorio.

Razones históricas no menos fuertes imponen también el panamericanismo: todas las nacionalidades de América arrancan su origen del mismo hecho histórico, el descubrimiento del célebre navegante y el rebalse consiguiente de las Naciones del Viejo Mundo, cuyos hijos más emprendedores vinieron por selección natural a renovarse en estas tierras vírgenes, pletóricas de todo género de riquezas, formando razas y comunidades nuevas, que brotaban al contacto del pujante nervio de los conquistadores con la ruda naturaleza del suelo conquistado.

Una senda política común, como si una sola y única vibración gigantesca hubiese conmovido desde sus cimientos las antiguas colonias, engendró la titánica lucha de la libertad, y tras heroicos esfuerzos y memorables sacrificios, quedó afianzada la independencia y la democracia de estas Repúblicas sobre bases indestructibles.

Son esos los factores primordiales que dieron vida al noble ideal del Pan Americanismo, sentimiento innato en los pueblos de América, mantenidos y desarrollados durante una centuria de existencia libre.

Plenamente conscientes del origen, beneficios y esperanzas de esta vinculación espiritual, política y económica, reúnense los países en estas soberanas y solemnes asambleas, a fin de proseguir la magna tarea que, en dilatados horizontes, se presenta al estudio, deliberación y esfuerzo de los eminentes estadísticas que la América ha enviado a nuestra capital y cuya presencia tanto nos honra y alienta.

Tiene este Congreso Pan-Americano, como los anteriores, el mismo objetivo fundamental que los señalara Mr. Blaine en 1881: la altísima y humanitaria finalidad de buscar el afianzamiento sólido y definitivo de la paz en el Continente americano, supremo bien de las sociedades civilizadas, mediante la exclusión de esas hecatombes de las guerras.

Seguirá aproximándonos a ese desideratum el perfeccionamiento de los métodos preventivos en nuestras mutuas divergencias o conflictos; no está lejano el día en que el perfeccionamiento del arbitraje procure la solución pacífica de las dificultades internacionales.

El arbitraje, expresión suprema de la equidad, suaviza las asperezas entre las naciones, conjura los choques, despeja la atmósfera y confunde en un abrazo de justicia igualitaria al vencedor y al vencido, restableciendo el imperio de la concordia, que es vida y progreso.

Medida de alta importancia es la codificación del derecho internacional: así como el orden jurídico de los países deriva de leyes positivas que definen los derechos y deberes de los ciudadanos, marcando a cada cual la órbita del ejercicio de sus actividades; así como el engranaje del derecho civil toma al ciudadano en la cuna, orientándolo en el curso de su vida hasta entregarlo a las entrañas de la tierra, recogiendo sus disposiciones para que surtan efecto en el porvenir, así también el derecho internacional codificado, al fijar las facultades y obligaciones de los países que forman la Unión Pan Americana, rendirá el homenaje más eficiente a la armonía que buscamos, pagando al mismo tiempo un alto tributo a la comunidad civilizada.

La defensa terrestre, marítima y aérea, necesidad imperiosa e imprescindible de los Estados contemporáneos, deberemos conciliarla con las razones fundamentales que aconsejan también esa otra defensa encaminada a proteger la vitalidad y energías económicas de los países, bases del progreso y crecimiento.

Los territorios de este continente, dilatados, fecundos en riquezas de todo género, brindan ancho campo al desarrollo y prosperidad de las Naciones de América; sus poblaciones, lejos todavía de alcanzar la densidad correspondiente a la extensión y feracidad del suelo, tienen por delante vasto crecimiento, sin antagonismos, sin rivalidades.

Limitar prudentemente las inversiones destinadas al mantenimiento de las fuerzas armadas, al márgen impuesto por las imposiciones indeclinables de la seguridad exterior y orden interno, es prevenir los incalculables daños de una paz armada que en este Continente frustraría fatalmente la misión del Pan-Americanismo.

Prueba la historia que la paz armada—estado psicológico destinado tarde o temprano a producir la conflagración y el estallido—absorbe las fuerzas económicas, succionando energías vitales a la industria, al comercio, a todas las actividades sociales; y, si gobernar es prevenir, cumple a las mentes que dirigen los destinos del mundo americano, salvar los escollos de la ruta, paliando en alguna forma los estragos que ella causa.

Por eso, respetando derechos y circunstancias especiales, sin detrimento de la dignidad, conveniencia y necesidades de los pueblos de América, podría buscarse la fórmula salvadora en donde concuerde el resguardo de sus más grandes y nobles intereses.

Debemos también luchar sin descanso por todas aquellas medidas que encaminen las Naciones Americanas hacia una Asociación más estrecha, utilizando esos contactos materiales, intelectuales y morales que les son peculiares y que preparan la formación del alma colectiva.

El incremento de las comunicaciones, marítimas y fluviales, terrestres y aéreas, facilitando el intercambio comercial, acercará a unos y otros, estimulará la reciprocidad de los estudios científicos, y dará alas a la prensa de los diversos pueblos, vocera incansable de todo progreso, formada por pensadores y escritores que defienden las bellas y grandes causas de la humanidad, y que, al amparo de la supresión de las distancias, aunan sus anhelos de mejoramiento social y político para engendrar un alma americana.

Las conferencias diplomáticas, científicas, los congresos de obreros, de estudiantes, manifestaciones gubernamentales las unas, privadas las otras, contribuyen todas en definitiva, a esta aspiración del Pan Americanismo que tenemos el deber de acentuar y perfeccionar.

Las conferencias de Lima, de 1877, de Montevideo en 1888, destinadas al estudio de la Codificación del Derecho Internacional Privado; el Congreso Científico de Río Janeiro en 1905; y en esa misma capital el año 1912 para abordar también ese tema; las Conferencias financieras de Washington en 1915 y 1919; de Buenos Aires en 1916; el Congreso Científico Pan Americano reunido por primera vez en Santiago, a fines de Diciembre de 1908, y por segunda vez en Washington el año 1915, y la fundación del Instituto Americano de Derecho Internacional, en 1911, mediante la iniciativa de Mr. James Brown Scott y de nuestro compatriota don Alejandro Alvarez, representan una serie brillante de esfuerzos que acentúan, vigorizan y prestigian las manifestaciones de una solidaridad internacional que ya no se justifica solamente por los vínculos materiales, porque tienen también amplia base en la comunión espiritual de quienes representan la ciencia, el estudio y las medidas defensivas de la vida humana.

Hay un tema en el programa del Congreso que llamará especialmente la atención de los distinguidos representantes de los países de América; el examen de las medidas encaminadas a la disminución progresiva del consumo de bebidas alcohólicas, solución enaltecida con el ejemplo de la Gran República, que ha condensado en una reforma o enmienda constitucional, los clamores de una raza que defiende su integridad física y moral, dando así una sabia lección objetiva a las repúblicas hermanas.

La Humanidad necesita hombres vigorosos, intelectual y materialmente aptos para la lucha por la existencia, principio inexorable en la selección de nuestra especie, y la ciencia ha demostrado que el alcohol es el enemigo más irreductible, el más artero y tenaz de entre todos los que minan la constitución del individuo y destruyen la salud de los hogares. Defender las razas es defender el porvenir de los pueblos.

[illegible] régimen de las desigualdades sociales que nacen del rompimiento del equilibrio en que deben mar[illegible] [illegible] y deberes de [illegible] es condición básica de la tranquilidad interna de las naciones, [illegible] de un mínimum de satisfacción para el ejercicio lícito de la ple[illegible]dades, y, en consecuencia, es indispen[illegible] tener el orden y la armonía in[illegible] con ánimo generoso a las justas reivindicaciones que las clases proletarias formulan en nombre de estos principios.

[illegible] camiento sincero entre los países, [illegible] internacional, es el orden y estabilidad interna, que solamente se obtienen haciendo efectiva la justicia social, la observancia de las instituciones y los principios que informan la solidaridad entre los hombres.

Todos los habitantes y pueblos del Continente Americano tienen el deber de aportar un esfuerzo a la obra solidaria de la reconstrucción humana.

Mi país, desde los tiempos más lejanos de su historia, en los actos más trascendentales de su vida internacional, ha respondido siempre con hechos positivos a los ideales de paz y confraternidad americana que exponía el Secretario de Estado Mr. Blaine, al clausurar en 1890 el Primer Congreso Panamericano: "Sostenemos que esta nueva Carta Magna, que suprime la guerra y la sustituye por el arbitraje entre las Repúblicas de América, es el primero y el principal fruto de la Conferencia Internacional Americana."

La nueva Carta Magna que invocaba Mr. Blaine en 1890 ha sido para Chile un Código y una regla de conducta constantemente observada en nuestras convenciones y Tratados, mientras acontecimientos y circunstancias ajenos a nuestra voluntad, venidos del exterior, no nos han apartado transitoriamente de aquel rumbo.

Recientes convenios y sucesos, de los cuales ha tomado debida nota el mundo, testimonian toda la sinceridad con que Chile sirve los ideales americanos, aportando un valioso contingente de concordia y armonía.

Sirviendo la santa causa del panamericanismo, hemos procurado reconquistar el afecto y la amistad de pueblos hermanos que vivieron en el pasado días comunes de angustias y de glorias y sobre cuyos recuerdos anhelamos reconstituir la fraternidad del porvenir.

Cualquiera que sea el fruto que de estos Congresos se coseche, ellos preparan la evolución del futuro hacia el establecimiento definitivo de una justicia internacional que resuelva todas las cuestiones dentro de normas fijas y estrictas de derecho, defiriendo a los demás pueblos, si fuere necesario, la misión de hacer efectivo el juzgamiento.

Este proceso evolutivo que nos llevará a la adopción de la Justicia Internacional, lento cuanto se quiera, triunfará en un día que llegará en nombre de la civilización del Continente, como antes triunfaron otras instituciones que fueron también crisálidas ocultas y que en el desenvolvimiento sostenido durante siglos se transformaron en organismos eficientes y respetables.

Si contemplamos la Humanidad a través de la Historia, en las tinieblas casi impenetrables de la época primitiva, descubrimos allí la misteriosa gestación de instituciones que hoy admiramos en la magestad de sus procedimientos y finalidades, porque simbolizan resortes fundamentales de la vida moderna.

Los Tribunales de Justicia, que tan admirablemente han borrado el recuerdo de los primitivos tiempos, cuando la Humanidad dispersa de la prehistoria no reconocía otro derecho que el músculo arbitrario del más fuerte, restablecen el orden jurídico de las sociedades sobre la base de atribuciones propias y en conformidad a leyes que imprimen estabilidad a los países, procurando, así, beneficios que nunca sospecharon las generaciones perdidas en miles y miles de años.

Si la justicia de los pueblos demoró siglos en nacer y desarrollarse, no es posible desconfiar de que impere también algún día la Justicia Internacional, porque los pocos años durante los cuales ha empezado a ser requerida y reclamada son apenas un instante en el infinito de la historia.

Las reuniones o asociaciones de países que estudian y procuran conciliar sus mutuos intereses, cualesquiera que sean sus modalidades, sirven esa íntima aspiración de la humanidad hacia la paz definitiva, cimentada en el advenimiento de nuevos Tribunales Internacionales y en la aplicación del arbitraje.

Por eso, señores Delegados, por cuanto representa un anhelo inextinguible de solidaridad humana, que busca la implantación estable de la paz en el Derecho, mi país mira con satisfacción a la Sociedad de las Naciones y cooperará a ella dentro de la medida de sus fuerzas, ya que en su organismo alientan los nobles ideales de mi Patria, que sirve lealmente su Gobierno.

Nuestra adhesión y simpatía a la Sociedad de las Naciones, que no excluye las iniciativas y actividades de los Congresos Pan-Americanos, convive en mi espíritu con el amor sincero que me impulsa, en forma irresistible, a entonar un himno ante el altar de la América reúnida por la cooperación, por la fraternidad y por la solidaridad indestructible de todos los pueblos que la constituyen.

La gran hecatombe que durante cuatro años ensangrentó al viejo mundo, destruyendo los esfuerzos jigantescos de tantas civilizaciones, es un triste ejemplo que llama con todo el estruendo de su derrumbe a la humanidad conmovida a reconstruir sobre sus ruinas otra humanidad, generosa y grande, restaurada por el dolor.

Yo siento que, por muy arduas que sean las dificultades opuestas a la realización de la magna obra, y por muy lejos que veamos en la perspectiva del tiempo y el ideal soñado, está más próximo de lo que el pesimismo señala el día luminoso en que asistamos al comienzo de la nueva era de paz universal.

Todos los procesos de vida van siempre precedidos de inmensos dolores, desgarramientos y gemidos: el cataclismo europeo representa uno de esos grandes desgarramientos, es una lección formidable que, hincando su garra en las entrañas dolientes de la humanidad, la lleva a levantarse de nuevo en un poderoso e irresistible arranque de reacción salvadora.

Nota el equilibrio del viejo mundo, así como las tormentas del mar llevan su oleaje a los más remotos confines del universo, la catástrofe de esos pueblos deja sentir sus dolores y heridas en los demás ámbitos del mundo.

La humanidad entera, que ha sentido los estragos de la gran guerra, es la que de pie, confundida en un solo anhelo, se levanta y pide redención.

Elocuente respuesta para quienes dudan y vacilan, cuando desde el primer momento no se alcanza todo lo que se persigue, dió Mr. Root en los momentos en que, hablando del valor de las Conferencia de la paz, de la Haya en 1899 y 1907, dijo:

"El resultado más valioso de la Conferencia de 1899 fué que hizo posible el trabajo de la Conferencia en 1907. La obra realizada por las Conferencias justifica la convicción de que el mundo ha entrado en un proceso ordenado en el que, paso a paso, en sucesivas conferencias, que reanudarán la tarea en el punto en que la dejó su antecesor, se adelantará de continuo en el propósito de armonizar las prácticas de las naciones civilizadas con sus declaraciones en pro de la paz.

Uno de los más grandes esfuerzos en pro de la paz universal está en la conferencia sobre limitación de armamentos celebrada en Washington en Noviembre de 1921, en donde el Presidente Harding vertió estas expresiones:

"Hablando como oficialmente responsable de la invitación creo poder afirmar que la convocatoria no es sólo de los Estados Unidos de América, sino más bien la palabra expresa de un mundo cansado de la guerra, que lucha por la restauración, hambriento y sediento de mejores relaciones mutuas: la voz de la Humanidad que clama socorro y suspira por una paz verdadera".

Más adelante agrega:

"Señores de la Conferencia: los Estados Unidos os tienden la mano, libres de todo egoismo. No abrigamos temores; no tenemos fines sórdidos que perseguir; no sospechamos de enemigo alguno; no intentamos ni reclamamos ninguna conquista, satisfechos con lo que tenemos, no buscamos nada que sea ajeno. Nuestro único deseo es realizar junto con vosotros lo que ninguna Nación puede realizar por sí sola".

"Importa recordar en la discusión de cada materia que el objeto de la Conferencia es el avenimiento, y no la coacción. Si tales Conferencias han de convertirse en ocasiones para tratar de obligar a las naciones a adoptar actitudes que consideren contrarias a su interés, no debe esperarse que las naciones envíen a ellas representantes.

"Importa, asimismo, que los acuerdos a que se llegue sean genuinos y voluntarios, pues, de otro modo no los aprobarán los países representados cuando les sean sometidos. La comparación de opiniones, las explicaciones o discusiones francas y respetuosas pueden frecuentemente resolver dudas obviar dificultades y conducir a un acuerdo efectivo en materias en que al principio parecía imposible. Sin embargo, no es prudente extremar este procedimiento hasta el punto de que produzca irritación.

Un deber de alta justicia histórica permite descubrir el primer origen de estas hermosas orientaciones en el célebre Mensaje del 17 de Setiembre de 1796 con que se despedía el Presidente Washington de la Nación Americana, y en el cual dijo:

—"Observad la buena fe y la justicia para con todas las Naciones. Cultivad la paz y la armonía con todo el mundo. Así lo imponen la religión y la moral".

Y concluía en estos términos:

—"Soy fiel a la máxima, aplicable, tanto a los negocios públicos como a los privados, de que la honradez es siempre la mejor política".

No quiero terminar sin rendir un justiciero tributo de gratitud y de recuerdo al gran americano fallecido hace poco, el eminente pensador, jurisconsulto y estadista Ruy Barbosa, quien, representando las aspiraciones de la América, consagró con el brillo de su palabra y de su talento nunca superado, en las Conferencias de la Haya en 1907, el dogma fundamental de la Igualdad ante el Derecho de todos los Estados Soberanos.

Estas palabras que vibraron con toda la resonancia propia de la alta situación de quien las dijo y de la alta tribuna en que fueron pronunciadas para que las oyera el mundo, deben ser jubilosamente escuchadas por el Continente americano, por cuanto ellas sintetizan el Evangelio de la nueva democracia internacional que construímos en estos momentos sobre la base del respeto a la soberanía de los Estados y a su igualdad absoluta ante la magestad de la Justicia y del Derecho.

Mr. Root había condensado también, en otra ocasión solemne, en la Tercera Conferencia Panamericano de Río Janeiro en 1906, lo mismos principios del Gobierno americano en estas frases inolvidables.

"Estos benéficos resultados son los que el Gobierno y el pueblo de los Estados Unidos desean en gran manera. No queremos obtener victoria alguna; no deseamos más territorio que el nuestro ni más soberanía que la soberanía sobre nosotros mismos. Consideramos la independencia y la igualdad de derecho de los menores y más débiles miembros de la familia de las Naciones con derecho a tanto respeto como los de los grandes Imperios; y consideramos la observancia de dicho respeto como la principal garantía de los débiles contra la opresión de los fuertes.

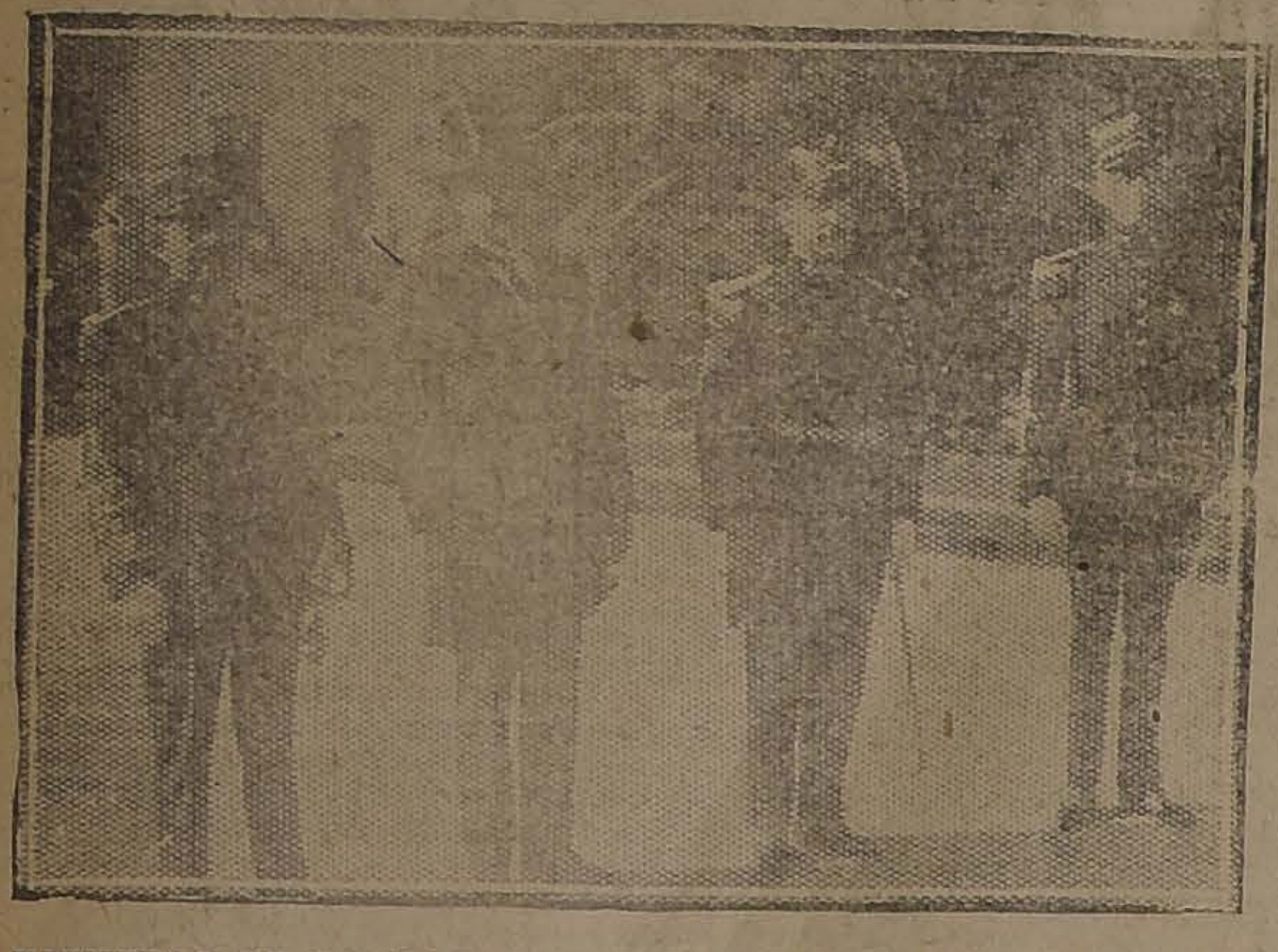

MIEMBROS DE LA DELEGACION BRASILERA LLEGANDO AL CONGRESO

No pretendemos, ni deseamos derecho alguno, privilegios o poderes que no concedamos libremente a cada una de las Repúblicas americanas. Deseamos aumentar nuestra prosperidad, ensanchar nuestro comercio, acrecer nuestras riquezas, nuestro saber y nuestro espíritu; pero nuestra concepción del verdadero medio de realizar todo esto no es el de derribar a otros y beneficiarnos con su ruina, sino ayudar a todos los amigos para una común prosperidad y un común desarrollo, de modo que podamos todos engrandecernos juntos y llegar a ser más fuertes."

LOS MINISTROS DE LAS CORTES LLEGANDO AL CONGRESO

LA DELEGACION URUGUAYA LLEGANDO AL CONGRESO

Igual respeto por los derechos de todos los pueblos grandes y pequeños, se exteriorizan en las instrucciones que el mismo Mr. Root, como Secretario del Departamento de Estado, dió a los Delegados americanos en la Conferencia Internacional de La Haya en 31 de Mayo de 1907, cuando les decía:

"Tenemos ya cimentado el Panamericanismo, derivación de aquel dogma en las relaciones mutuas de estas Repúblicas, y nos cumple robustecer la cooperación continental, renovando el Derecho Internacional contemporáneo y concurriendo, así, al mejoramiento de las condiciones de vida del resto del mundo, que tanto ha sufrido, que tanto sufre todavía por falta de normas precisas en el desenvolvimiento de sus relaciones.

Señores delegados:

Siento latir en mi espíritu, hecho carne, hecho vida, el pensamiento de Washington, Bolívar, San Martín, Sucre, O'Higgins, Artigas y demás Libertadores de las Patrias hermanas: creo sentir las palpitaciones de las nacionalidades que hace un siglo, tras cruentos sacrificios, tremolaron juntas sus estandartes anunciando al mundo la formación de un magnífico escenario que habría de salvar la civilización, perfeccionándola en nombre de la fraternidad y de la concordia.

Todos los geniales creadores de los pueblos de América, con excepción de Washington que tuvo la justificación de sus contemporáneos, debieron pagar tributo a la ingratitud humana: en el descanso de sus tumbas, deben experimentar hoy el alivio redentor de la inmortalidad que lleva hasta ellos el júbilo venturoso de las naciones que fundaron.

Hace cien años, aquellos hijos de América vieron encendidas sus pupilas con la visión magnífica de la fraternidad de los débiles contra las agresiones de los fuertes: inflamados sus corazones con la resolución heróica de luchar contra una Humanidad que entonces no vislumbraba los nuevos horizontes de la Justicia, del Derecho y de la solidaridad.

Hoy surgen poderosas y nuevas fuerzas que transforman a los jóvenes países de ayer; y ya en plena virilidad, de pie, con los brazos abiertos y el corazón sincero, acompañan con sus afectos a las naciones de la Europa doliente y desangrada por la lucha; sienten con ella el dolor inmenso de las heridas profundas. Las alientan en sus nobles y titánicos esfuerzos por reconquistar el glorioso pasado de grandeza.

Fuertes hoy, nada temen ni pueden temer; ofrecen la mano generosa de amigo a todos los pueblos de la tierra, convencidas de que si es realmente cierto que el orden y la paz interna reposan sobre la verdad de que el odio nada engendra y sólo el amor es fecundo, en la comunidad internacional adquiere los caracteres y la firmeza de un dogma. Sólo el amor es fuente creadora. La Humanidad será redimida a impulso de ese gran sentimiento, de esa noble y vigorosa energía, engendradora de vida y de progreso. El mundo internacional, la cooperación y la solidaridad de las naciones, culminan en la más alta de las cumbres: la fraternidad humana.

He dicho.

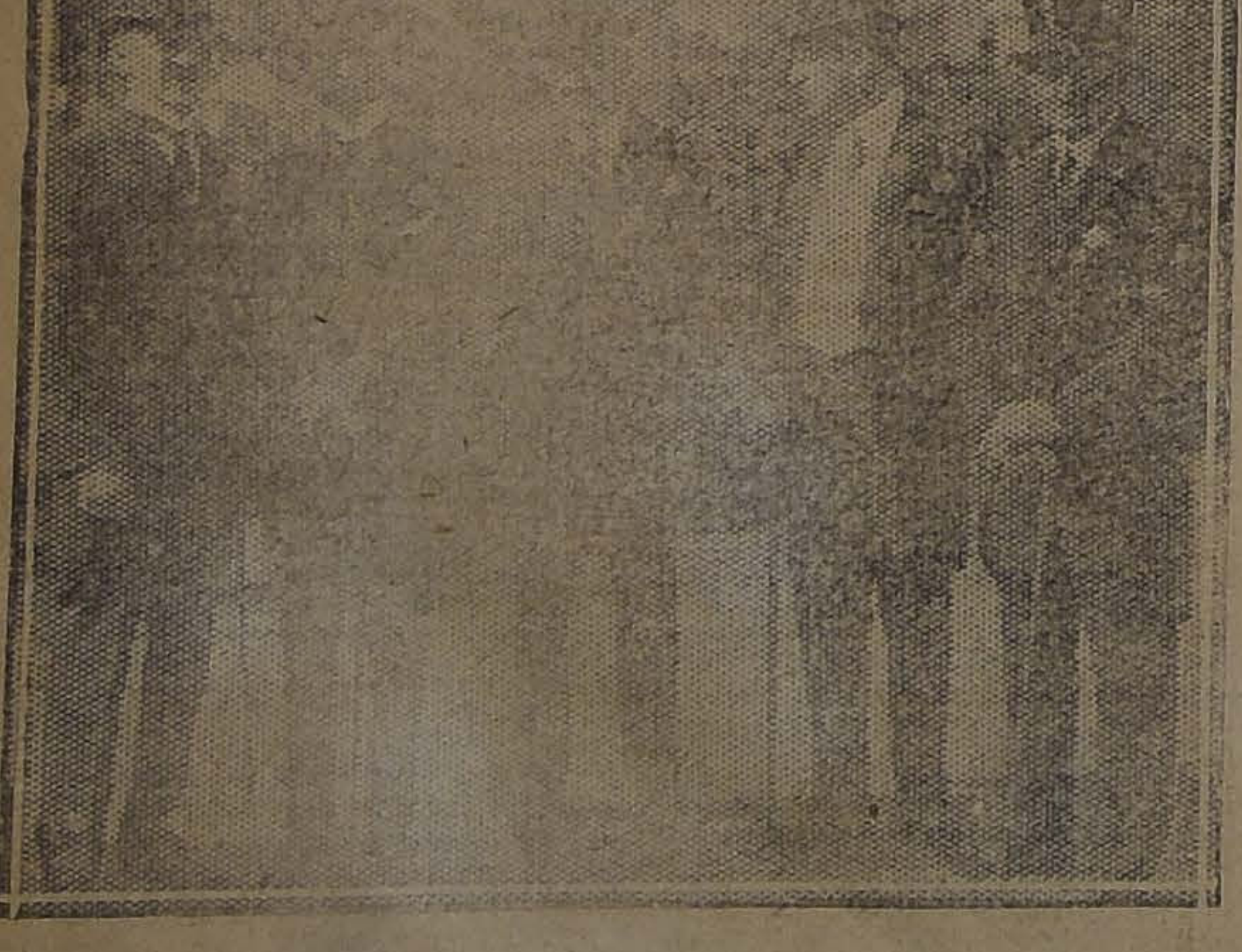

Mr. LEO S. ROWE, SEÑOR AFRANIO DE MELLO FRANCO, DE LA DELEGACION DEL BRASIL; SEÑOR GUILLERMO SUBERCASEAUX, DE LA DELEGACION CHILENA; SEÑOR GURGEL DO AMARAL, DE LA DELEGACION DEL BRASIL; Y SEÑOR TULIO CESTERO, DE LA DELEGACION DE SANTO DOMINGO

Durante el discurso

Diversos períodos del discurso del señor Alessandri fueron saludados con grandes aplausos, tanto por los asistentes como por el público de tribunas.

Especiales muestras de asentimiento mereció la parte en que se refirió al arbitraje para las dificultades a suscitarse entre los países americanos.

El Presidente de la República es felicitado por las delegaciones

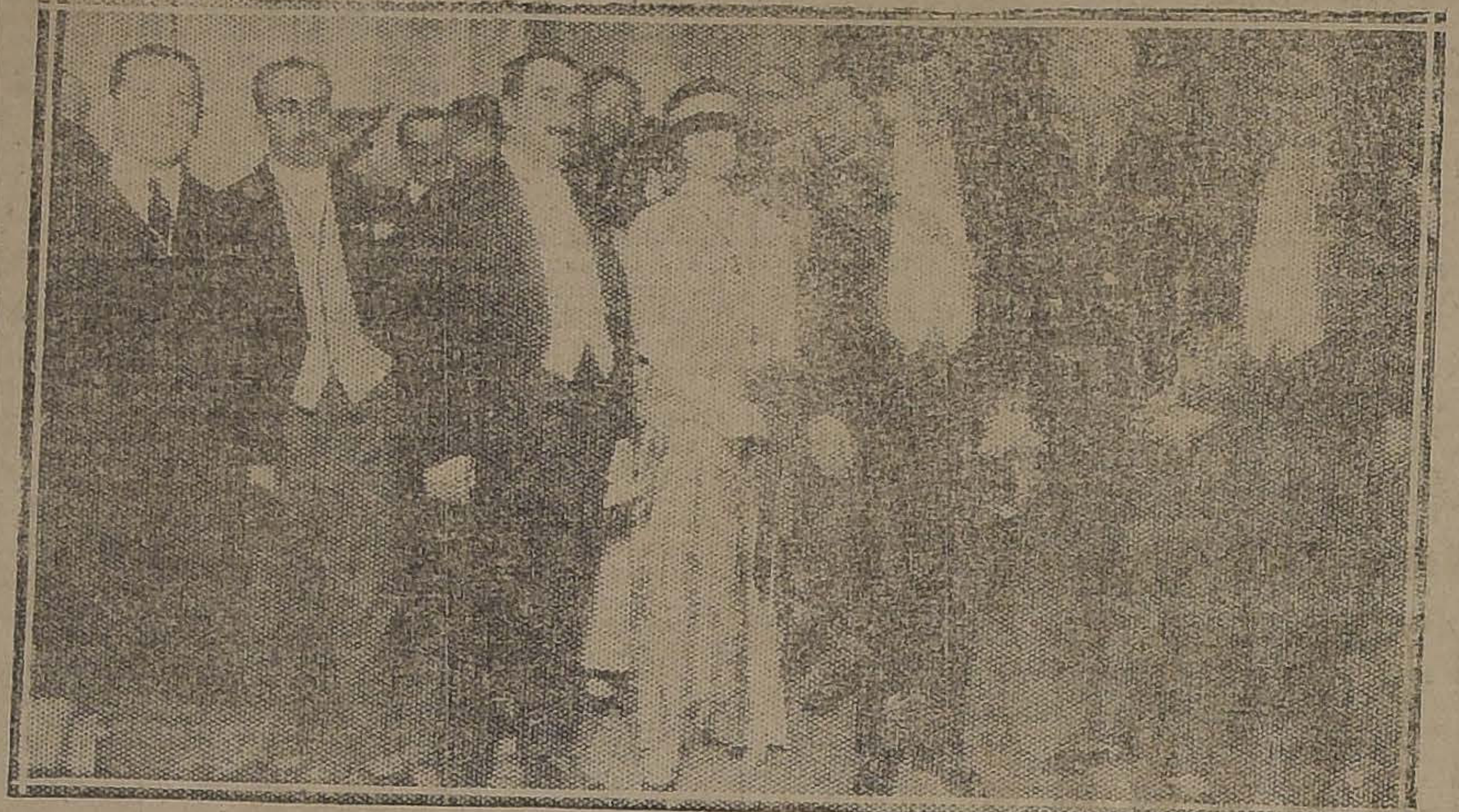

EL PRESIDENTE DE LA REPUBLICA Y EL PRESIDENTE DE LA DELEGACION NORTEAMERICANA,

Acallados los aplausos finales, el delegado americano, señor Rowe, levantándose de su asiento, fué a felicitar al Presidente de la Repúblisa, en forma tan efusiva, que la concurrencia, al darse cuenta de ello, prorrumpió en nuevos aplausos.

Los demás miembros de las delegaciones de Estados Unidos, Brasil, Argentina, Ecuador, Colombia, Venezuela y otras, se aproximaron también hasta el sitio presidencial para estrechar la mano del Primer Mandatario, agradecer los conceptos emitidos sobre cada uno de sus países y para manifestarle su adhesión a la política internacional enunciada por el señor Alessandri.

La vuelta a la Moneda

Desde el sitial de honor, el Presidente de la República, rodeado por los Ministros de Estado y por los miembros de la delegación chilena, fué recibiendo el saludo y las felicitaciones de los miembros del Cuerpo Diplomático, de los del Poder Judicial y de numerosos parlamentarios.

Como a la llegada, los jefes y oficiales de los cuerpos de la Segunda División abrieron calle al señor Alessandri desde el hall de entrada del Salón de Honor hasta las rejas de la calle.

Acompañaron al Primer Mandatario hasta el coche de Gobierno, los miembros de la delegación chilena y numerosos parlamentarios.

Una vez que el señor Alessandri hizo su aparición en la calle, las bandas de músicos rompieron con los acordes del Himno Nacional y las tropas situadas en la calle Catedral le rindieron los honores de ordenanza.

Desde el Congreso, por la calle Morandé hasta el Palacio de la Moneda, los cuerpos de la guarnición rindieron al Presidente los honores reglamentarios.

La vuelta a la Moneda fué saludada por el público estacionado en las calles, con vivas al Primer Mandatario.

La recepción en Palacio

LA LLEGADA DE LAS DELEGACIONES

Momentos después de que el Presidente de la República hizo su entrada a la Moneda, comenzaron a llegar a la recepción que se ofrecía en Palacio, las delegaciones extranjeras, los miembros del Cuerpo Diplomático, de los Tribunales de Justicia, senadores diputados, etc.

El Introductor de Embajadores, don Darío Ovalle Castillo, recibía a las delegaciones y las hacía pasar al gran salón de recepciones.

Presentación oficial

Una vez que hubieron llegado todas las delegaciones y el resto de los invitados, el Presidente de la República, acompañado de su señora esposa, doña Ester Rodríguez de Alessandri, y de todos los Secretarios de Estado, pasó a uno de los salones rojos de la calle.

El Introductor de Embajadores, fué llamando entonces, una a una a las delegaciones de los países americanos y las fué presentando a S. E. y a los Ministros.

Terminado el acto de la presentación, las delegaciones y las damás que vienen con ellas, pasaron a ocupar los diversos salones del Palacio, donde se verificó una animada recepción.

El desfile militar

Cumplido el trámite protocolar de las presentaciones, el jefe de las fuerzas, Coronel don Rafael Toledo Tagle, solicitó del Primer Mandatario la autorización para dar comienzo al desfile militar.

El Presidente invitó entonces a las Embajadas y delegaciones a presenciar este acto desde los balcones de la Moneda.

Se dió comienzo después al desfile haciéndose notar por la corrección de su movimiento todos los regimientos.

En el Ministerio de la Guerra

Desde los balcones del Ministerio de la Guerra presenciaron el desfile los adictos militares y navales y los asesores técnicos de las delegaciones acompañados de los jefes superiores de nuestro Ejército.

En la sesión preparatoria de ayer

En la sesión preparatoria de ayer a que habían sido convocados los presidentes de las delegaciones, se designaron las personas que darían respuesta a los discursos del Ministro de Relaciones en la sesión inaugural y en los banquetes de la Moneda y el Club de la Unión.

A propuesta del señor Fletcher, el señor Montes de Oca hará uso de la palabra en contestación del discurso del Canciller en la sesión de hoy.

El señor Fletcher, a proposición del señor Mello Franco, contestará el discurso del Ministro de Relaciones en el banquete que se celebrará en la Moneda mañana.

A propuesta del señor Montes de Oca, el señor Mello Franco contestará la alocución del señor Izquierdo en el banquete del Club de la Unión.

Las comisiones

Uno de los puntos de la minuta que dió margen a mayores dilaciones entre los presidentes de las delegaciones en la sesión preparatoria de ayer, fué el que se relaciona con la distribución de los puntos del programa en las distintas comisiones.

Para el informe de las cuestiones nuevas que tengan relación con el programa y que se sometan a la consideración de la Conferencia, se acordó a indicación del Secretario General— condensando el sentir de diversas delegaciones — que fuera éste abordado por una comisión de iniciativas, en la que siempre formaría parte el autor de la indicación respectiva. Esta comisión será la Mesa Directiva, ya que fuera éste abordado por una más del presidente de la Conferencia, los presidentes de delegación como vice-presidentes de la Conferencia según el orden de precedencia que se fijará en la sesión inaugural de hoy.

EL PRESIDENTE DE LA REPUBLICA SALIENDO DEL CONGRESO

Sesiones de la Mesa Directiva

Se nos ha informado que la Mesa Directiva de la Conferencia, celebrará reuniones mañana o el Miércoles próximo.

La sesión inaugural de hoy

De acuerdo con el programa y el reglamento de la Conferencia, hoy se verificará la sesión inaugural de la Conferencia.

A las 3 de la tarde, en la Sala de Sesiones de la Cámara de Diputados, el Ministro de Relaciones Exteriores don Luis Izquierdo, en un discurso declarará inaugurada la V Conferencia Pan-Americana.

Por derecho propio, y de acuerdo con el reglamento aprobado por la Unión Pan-Americana, la presidencia provisional de la Conferencia corresponde al Canciller del país invitante.

LA DELEGACION ARGENTINA LLEGANDO AL CONGRESO

En conformidad a lo acordado en la sesión preparatoria de ayer, contestará al Ministro de Relaciones el jefe de la delegación argentina, señor Montes de Oca.

Terminados los discursos, se procederá a la elección de Presidente definitivo de la Conferencia. De acuerdo con lo indicado en la sesión preparatoria de ayer, el señor Buero, delegado del Uruguay, propondrá para este cargo al presidente de la Delegación chilena, don Agustín Edwards.

Conforme al programa, el señor Edwards pronunciará una alocución para procederse en seguida al sorteo del orden de precedencia de las delegaciones.

A continuación, se procederá a la designación del personal que compondrá las delegaciones.

LA DELEGACION COLOMBIANA LLEGANDO AL CONGRESO

La segunda sesión preparatoria

Hoy a las 11 los presidentes de delegación celebrarán una segunda sesión preparatoria en la Secretaría General de la Conferencia, para seguir tratando sobre el desarrollo de las labores del Congreso.

El banquete de la Moneda

Mañana, a las 9 P. M., se celebrará en el Palacio de la Moneda el banquete ofrecido por el Presidente de la República a las delegaciones.

A nombre del Gobierno hará uso de la palabra el Ministro de Relaciones, contestando a nombre de las delegaciones el jefe de la delegación norteamericana, Mr. Henry Fletcher.

Concurrirán a este acto oficial el Presidente de la República, Ministros de Estado, los presidentes de las delegaciones extranjeras, los representantes diplomáticos del Continente americano, el presidente de la Corte Suprema de Justicia, los presidentes de ambas ramas del Congreso y los más altos funcionarios de la Administración Pública y del Ejército.

A este banquete se ha invitado también a las esposas de cada uno de los delegados, Ministros de Estado y diplomáticos.

EL TRABAJO DE LA CONFERENCIA

Mañana, según los acuerdos que adopte hoy la Asamblea de los delegados, se dará comienzo al programa de trabajos de la Conferencia.

EL MINISTRO DE MEXICO LLEGANDO AL CONGRESO, LO ACOMPAÑAN UNA HIJA SUYA Y EL SECRETARIO DE LA LEGACION

¿HABRIA FRACASADO UN PLAN DE ACCION COMUN DE LAS DELEGACIONES CENTRO-AMERICANAS?

Con alguna insistencia han comenzado a circular rumores referentes a que las delegaciones centro-americanas habían adoptado un plan de acción común para estudiar los problemas que se abordarán en la Conferencia, procediendo unidas como si constituyese una sola misión.

Como se comprende, esta unidad de acción y puntos de vista por parte de las delegaciones centro-americanas, tendría que influir en forma decisiva en las conclusiones a que se llegará en la Conferencia, de manera que la enunciación de estos propósitos de las delegaciones centro-americanas ha debido producir una expectación y ciertas inquietudes en los círculos diplomáticos.

En centros oficiales bien informados, se nos ha expresado en la tarde de ayer que este plan de las delegaciones centro-americanas habría podido fracasar, debido a la intervención que habría tomado posteriormente en el asunto una nación amiga que estaría interesada en la libertad de acción de esos países para la adopción de los acuerdos y conclusiones de la Conferencia y también en el éxito mismo de la realización del programa de la Conferencia.

DON ALBERTO DE IPANEMA MOREIRA

Después de diez años vuelve a Chile el que fué entonces primer secretario de la Legación del Brasil, señor de Ipanema Moreira, grata y amable persona para los chilenos, como lo fué su jefe, señor de Gómez Ferreira.

Transcurridos tres años en nuestro país, fué promovido al cargo de primer secretario en los Estados Unidos y luego más tarde a Consejero de Embajada y Encargado de Negocios.

Después de siete años, o sea el año 20, fué nombrado Plenipotenciario en Caracas; el año 22 en Grecia y actualmente Ministro en Noruega, de donde, mediante sus méritos y su cariño por Chile, ha vuelto con generoso impulso de su corazón a visitarnos.

Deseamos una grata estada en el país a tan buen amigo y distinguidísimo diplomático.

POLICALCINE
TONICO NERVIOSO Y CEREBRAL RECALCIFICANTE
DEPOSITO JENERAL EN BOTICA FRANCIA
ESTADO 154
Y EN TODAS LAS BOTICAS

TRICALCINE

El RECONSTITUYENTE más poderoso, más racional. y más científico.
Tratamiento de la TUBERCULOSIS.
RECALCIFICACION intensa del organismo debilitado.
No confundir la TRICALCINA con los numerosos específicos de nombres parecidos, que no poseen estas cualidades.
Unico concesionario:

VICTOR CORRI

SUCESOR CASA ARDITI. — MONJITAS 739. — SANTIAGO

AYER QUEDO CONSTITUIDA UNA NUEVA MAYORIA MUNICIPAL

SERA FORMADA POR LOS REGIDORES CONSERVADORES, DEMOCRATAS, EL BALMACEDISTA Y EL INDEPENDIENTE

La nueva combinación llevará a la 1.a Alcaldía al señor Rogelio Ugarte, y a la segunda, al señor Arturo Ramírez

Las incidencias habidas en el seno de la Municipalidad y que por espacio de un largo tiempo han mantenido a la ciudad sin un gobierno estable y responsable de sus hechos, parece que hoy ha tocado a su fin con la organización de una nueva combinación de mayoría.

En efecto, en los círculos oficiales de la Corporación edilicia, fuimos informados ayer que después de las correspondientes tramitaciones políticas, se había logrado firmar un pacto de mayoría en la que militarán regidores conservadores, demócratas, el balmacedista, el independiente.

LA NUEVA COMBINACION

Según nuestras investigaciones, la nueva combinación de mayoría estaría formada por los regidores conservadores señores Gustavo Walker Martínez, Luis A. Cariola y Calixto Martínez, de los demócratas señores: Bernardo Quiroga, y Nicasio Retamales, por el balmacedista señor Arturo Ramírez y por el independiente, don Rogelio Ugarte.

¿SE ADHERIRIAN ALGUNOS ¿RADICALES?

En los círculos edilicios se nos aseguraba ayer la posibilidad de que a esta nueva combinación de mayoría se adherirían algunos regidores radicales.

LA JUNTA DE ALCALDES

Hasta anoche, se sabía ya definitivamente que iría a la 1.a Alcaldía el regidor independiente don Rogelio Ugarte; a la 2.a, el señor Arturo Ramírez, quedando sin designarse aún el candidato a la 3.a Alcaldía.

LA SITUACION DEL SEÑOR SILVA ESPIC

Producida la formación de la nueva mayoría municipal, ésta deberá reunirse dentro de poco, a fin de proceder inmediatamente a la remoción del actual primer Alcalde de don Emilio Silva Espic.

EL COMICIO OBRERO DE AYER

CON MOTIVO DE QUE UNO DE LOS ORADORES TUVO FRASES INJURIOSAS PARA EL GOBIERNO, SE PRODUJO UN INCIDENTE QUE TRAJO POR CONSECUENCIAS LA DISOLUCION DEL COMICIO

Son reducidos a prisión varios obreros

Se ha postergado el paro general obrero anunciado para hoy

A las 3 y media de la tarde de ayer, se llevó a efecto al pie del monumento a O'Higgins, el comicio acordado por el Comité contra el Alza de las Tarifas Tranviarias, y secundado ampliamente por el Comité Unido de Organizaciones Sociales que persigue idénticos fines.

Esta manifestación, era con el objeto de protestar por la forma cómo las autoridades, le han dado un nuevo giro a las incidencias habidas entre la Municipalidad y la Empresa de Tracción, y por la prisión de obreros por cuestiones sociales.

EL COMICIO

Minutos antes de la hora citada, varias de las colectividades obreras adheridas a los Comitees organizadores, empezaban a reunirse en el sitio fijado, acompañadas de sus respectivos estandartes sociales.

Mientras tanto, en la Avenida Matta, esquina a la calle de Arturo Prat, se reunían también las sociedades de ese sector para que en un sólo grupo se unieran después al grueso de los manifestantes.

Iguales reuniones, se hacían también en varios otros puntos apartados de la capital.

Una vez reunidas todas las colectividades manifestantes, se inició el programa de discursos conforme al confeccionado por los Comitees.

Abrió la manifestación, el secretario general de la Junta Provincial, señor Sandalio Montenegro, quien, en términos enérgicos, censuró la actitud del Gobierno ante el asunto tranviario.

Le siguieron en el uso de la palabra, los obreros Bruno Medina, a nombre de la I. W. W.; Juan Maluenda, por la Unión General de Empajadores; Carlos A. Sepúlveda, por la Federación de Obreros y Obreras en Calzado; M. Molina, por la Unión General de Estucadores, y varias otras personas.

SE PRODUCE UN INCIDENTE

Cuando los obreros hacían uso de la palabra, subió a la tribuna un miembro del gremio de mueblistas, apellidado Moya, quien en términos enérgicos, criticó la actitud del Gobierno y censuró la celebración de la V Conferencia Panamericana, que en esos momentos se reunía por primera vez.

En esta situación, se acercó al orador, el Comisario señor Beltrami, el que le pidió retirara esas expresiones, por considerarlas injuriosas. Como el obrero Moya no accediera a esta petición, se acercaron algunos agentes, quienes le pidieron al orador abandonara la tribuna.

Con este motivo, otros obreros intervinieron, produciéndose entonces un incidente que trajo por consecuencias, la disolución del comicio, sin que se produjeran mayores incidencias.

La policía aprehendió a los obreros Bernardino Valenzuela Guzmán, Juan Mardones Trivillo y Augusto Hernández Catalán.

EN LA PLAZA DE ARMAS

Cuando se producía esta incidencia en la Alameda, en la Plaza de Armas, un individuo llamado Eugenio Chateaux Manterola, subió al kiosco y empezó a pronunciar también un discurso injurioso contra el Gobierno y la V Conferencia Panamericana.

Junto con pronunciar dicho discurso, Chateaux, repartió también proclamas intituladas: "La V Conferencia y el Asunto Tranviario".

En estas circunstancias, subieron al tabladillo varios jóvenes, quienes hicieron bajarse al orador.

En esos momento llegaba al sitio del suceso, un agente de la Sección de Seguridad, quien redujo a prisión a Chateaux.

COMITE CONTRA EL ALZA DE LAS TARIFAS CITACION

Se cita a todos los delegados a la asamblea de esta noche, en el local de costumbre, Rosas N.o 1049.

Se encarga la asistencia a esta reunión a los presidentes y demás miembros de la mesa directiva.

LA SUSPENSION DEL PARO GENERAL

Anoche ha estado en nuestra Imprenta, el presidente del Comité, el regidor don Bernardo Quiroga, quien vino a pedirnos dejáramos plenamente establecido, que el paro general que se iba a realizar hoy día, de acuerdo con las últimas resoluciones del Comité, ha debido suspenderse temporalmente.

¡ASOMBRO!

PAÑOS NACIONALES
AL PRECIO DE FABRICA

PAÑOS, 140 ancho (Caracolillo). . .	a $	12.60	el metro.
PAÑOS, 140 ancho (Muflón). . . .	a $	12.60	el metro.
PAÑOS, 140 ancho (Lisos).	a $	12.60	el metro.
TERCIOPELOS de lana, 140 ancho	a $	18.00	el metro.
SEDAN, pura lana, 145 ancho. . . .	a $	20.00	el metro.
CASIMIRES pura lana (Omespun)	a $	19.00	el metro.
LIENZO lavado (puro).	a $	38.00	la pieza de 40 yds.
LIENZO Cambrai (fino).	a $	67.00	la pieza de 40 yds.
LIENZO grueso (Mapocho), a. . .	a $	78.00	la pieza de 40 yds.
TOCUYO americano (fuerte). . . .	a $	1.50	la pieza de 40 yds.
TOCUYO Sábanas (colegiales). . .	a $	38.00	la pieza de 40 yds.
CAMELIA negra (ocasión).	a $	4.50	el metro.

GAMUZAS FRANCESAS FINISIMAS

Ojo - A $ 20 El Metro - Ojo

Depósito de Géneros Blancos. El surtido más grande conocido en el país.

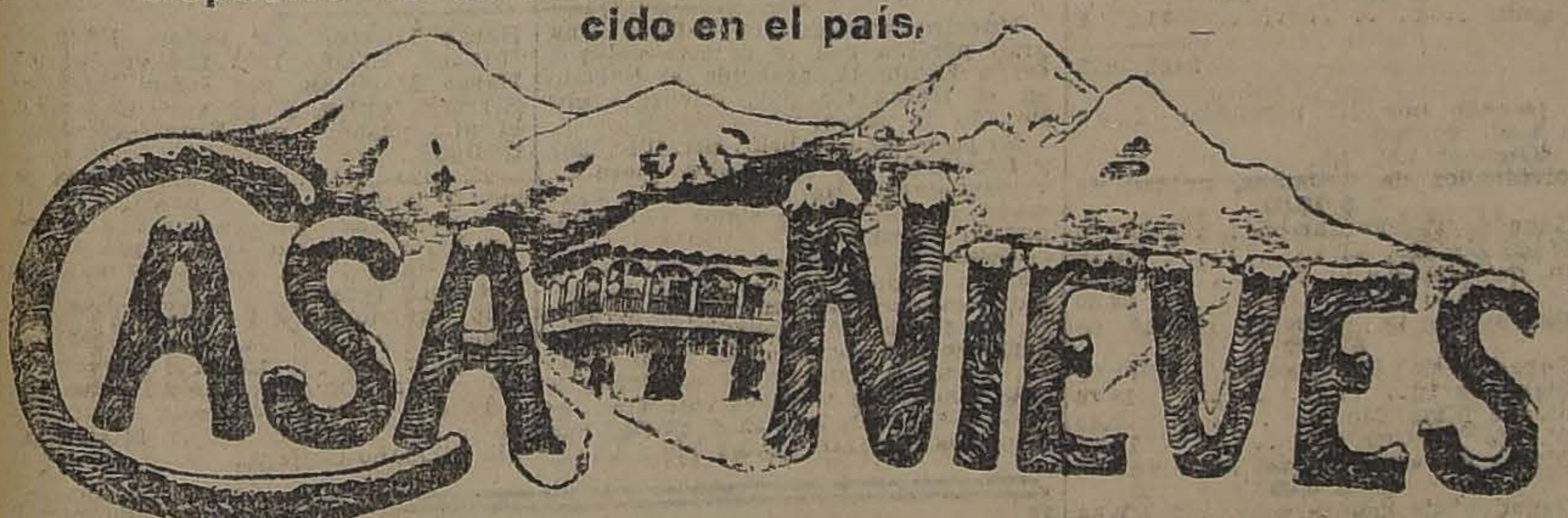

BANDERA 627, ENTRE SANTO DOMINGO Y ROSAS

B O X

EL MATCH SANCHEZ-BEIZA. — Como lo hemos anunciado, el match concertado entre Manuel Sánchez, y Juan Beiza se efectuará el 7 de Abril próximo y será uno de los más interesantes festejos populares a los delegados a la V Conferencia Pan-Americana.

El hecho de que sean estos dos boxeadores netamente chilenos y de muy reconocida competencia, permite creer que el encuentro en cuestión resulte una espléndida manifestación de nuestra cultura boxeril.

Presidirá el festejo la Delegación norte-americana, como un homenaje al país que marcha a la cabeza del pugilismo mundial.

Los contendores de tan importante torneo han continuado sus trabajos de entrenamiento con todo entusiasmo, y dedicación, lo que permite augurar al match un desarrollo emocionante.

Juan Beiza trabaja con su hermano Mario y con el campeón Víctor Contreras, entrenadores que han de ejecutar su habilidad reconocida hasta dejarlo apto para actuar lucidamente frente a su peligroso rival.

Manuel Sánchez, por su parte, ha tomado como entrenadores a Uillie Murray, Abelardo Hevia y Carlos Pérez, hombres de diversas categorías e igualmente competentes para los trabajos de preparación a que se halla sometido al campeón.

La pelea que mencionamos será a doce rounds, y el premio que se repartirá es el 70 o|o para el ganador y el resto para el vencido.

Como semi-fondo se efectuará un match a diez rounds entre Filiberto Mery y Orlando Sánchez, la más equiparada pareja de su categoría. Esta pelea ha de resultar tan emocionante como el match de fondo.

En resumen, el espectáculo del día 7 merece todo el apoyo del público, porque tiene todos ls caracteres de seriedad e importancia.

RAMON CACERES v. DIONISIO ARAYA. — El match entre Ramón Cáceres, campeón peso medio de la Asociación y el profesional nortino Dionisio Araya, será un match interesante, ya que ambos pugilistas están en la categoría y tienen méritos para presentarse al público.

Cáceres, es detentor del campeonato de la Asociación en el año 1921, derrotando a buenos aficionados y entre ellos a Melo Parisi.

Su labor pugilística en los años 21 y 22, se ha concretado a efectuar match con buenos profesionales y aficionados del sur, y es así cómo en Rancagua, San Fernando y Curicó se ha adjudicado el título de campeón de esas provincias.

En la noche de mañana, en el Pabellón Acrópolis, lo veremos actuar ante un buen profesional y allí podremos apreciar a Cáceres.

CENTRO BENITO MIRANDA B. C. — Cita a junta general para hoy a las 4 P. M. en su local de costumbre.

CAMPEONATO ANTONIO SIES.— He aquí los primeros encuentros del Calendario Boxeril de la 3.a serie:

Miércoles 4 de Abril. — Peso mínimo: Miguel Salinas, del Zúñiga v. José Molinet, del Tallman Peso mosca Pedro Keller, del Gregorio Santa Cruz v. Domingo Sánchez, del Carpentier y José Arratia, del Esmeralda, contra Manuel Naranjo, del Atlético Centenario. Peso gallo: Carlos Marchi, del Murillo Reyes v. Oscar Bravo, del Raab Recoleta y peso pluma: Fermín Rivera, del Policial v. Manuel Moreno, del Mandujano Tobar.

MURILLO REYEC B. C. — Junta general para hoy Lunes a las 9 P. M. como segunda citación; a las 9.30 P. M., como tercera. Tabla: elección de presidente y balance de tesorería.

DESAFIOS.— Diego Parada, 53 kilos, desafía por última vez a Carlos Marchi, del Murillo Reyes, y Andrés García, del James Perry.

Bases: Centro Tallman, todas las noches, de 9 a 11 P. M.

—Fernando Rovere, desafía a Víctor Casanova, en las condiciones que él desee.

Bases: con mi representante Fernando Valenzuela, en Lira 820.

—Armando Zúñiga, desafía a Manuel Franco.

Bases: Lira 820.

—Armando Zúñiga, pide el desempate a Armando Morán. Bases: Lira 820.

—Enrique Ayala V., desafía a Angel C. Arriagada.

Bases: Lira 820.

—Ernesto López pide la revancha a Hernán Valenzuela. Conteste por la prensa.

—Marcos Gómez, 53 kilos, acepta el desafío lanzado por el señor Diego Parada. Bases con mi representante José Martínez, Avenida Salvador 796. Hora, de 6 a 9 P. M.

—Gilberto Acosta desafía a Luis Arco, del Carpentier.

—José Miranda, de 38 kilos desafía a todos los aficionados del Centro Carpentier, que estén en su categoría.

—Guillermo Oliver, desafía a Jorge García, del Centenario.

—Ernesto Lecaros, de 31 kilos; Aguiles Lorca, de 33 kilos; Oscar Lecaros, de 38 kilos, desafían a todos los aficionados de su peso, de los Centros afiliados a la Asociación de C. de Box.

—Gerardo Segovia, de 40 kilos desafía a Luis A. Basulto, del Luis A. Fernández; Luis Berríos del A. Parisi; a Luis Muñoz, del Luis Vicentini; a Luis Lucero del Centenario; a Humberto Quaranto, del B. Siki; a Carlos Ibarra, del Felipe Zúñiga, y pide el desempate a Pedro Leytón, del Parisi.

—Ernesto Miranda, de 54 kilos, desafía a Alamiro Cabrera, Luis A. Gaete, Eduardo Soto, y a Leopoldo Jaña.

—Arturo Ramírez, de 56 kilos, desafía a Manfredo Saavedra y a Pedro Martínez.

—Manuel Romero, de 60 kilos, desafía a Nemesio Navarro, del Carpentier; a Enrique López, del Esmeralda; a Darío Salas, Benjamín Troncoso y a Andrés Morales.

—Luis López, de 61 kilos desafía a los siguientes aficionados: Oscar Torres, del Luis Firpo; José Rodríguez, del P. Muñoz; Manuel Risso, Luis Villablanca, Enrique Lassegua, José Bouquet, Oscar Garrido, Temístocles González, Luis Aguilera, del Murillo Reyes; Mariano Valiente, del Gladiador; Domingo Valdés, del Carpentier; Juan Osorio, del Raab Recoleta.

Bases, para todos estos desafíos en el Gimnasio Rodolfo Núñez, Avenida San Joaquín 215, Comuna de San Miguel. Se atiende de 3 a 10 P. M.

—Ernesto Lecaros de 31 kilos y Oscar Lecaros de 37 kilos desafían a todos los aficionados de su peso, de los centros afiliados a la Asociación de Centros de Box.

—Gerardo Segovia, de 40 kilos, desafía a Luis A. Basulto, del Luis Fernández; Luis Berríos, del Antonino Parisi; Fridolín Aguilera, del Gregorio Santa Cruz; Luis Muñoz, del Gregorio Santa Cruz; Muñoz, del Luis Vicentini; Luis Lucero, del Centenario; Humberto Quaranto, del B. Liki; Carlos Ibarra, del Felipe Zúñiga; y pide el desempate a Pedro Leyton del A. Parisi.

—Arturo Ramírez, de 56 kilos, desafía a Nemesio Navarro, del Carpentier;, Enrique López, del Esmeralda; Darío Salas, Benjamín Troncoso y Andrés Morales.

—Luis López, de 62 kilos, desafía a Juan Ossandón del Raab Recoleta; Oscar Torers, del Luis A. Firpo; José Rodríguez, del Pablo Muñoz; Manuel Risso, Luis Villablanca, Enrique Lassegua, José Bouquea, Oscar Garrido, Temístocles González, Luis Aguilera, del Murillo Reyes; Mariano Valiente, del Gladiador; Domingo Valdés, del Carpentier.

DUANTI

PROFILACTICO
IDEAL Y SEGURO
CONTRA
LAS ENFERMEDADES
VENEREAS

EN LAS BOTICAS

COMPAÑIA NACIONAL DE TEJIDOS "EL SALTO"
SANTIAGO
DIVIDENDOS

Se avisa a los señores Accionistas que pueden pasar a cobrar un tercer dividendo provisorio de tres pesos por acción, en las oficinas del Banco Español de Chile en ésta y en Valparaíso.

Santiago, 26 de Marzo de 1923.

OSCAR SEEMANN
Gerente

31-M

Propuestas

Solicítanse por diversas especies de vestuario para las policías fiscales. Estas se abrirán en la Sub-Secretaría del Ministerio del Interior, el 28 del presente, a las 2 1|2 P. M. en conformidad a las bases que los interesados pueden consultar en la Inspección General de Policías (calle del Cerro N.o 143).

EL INSPECTR GENERAL.

PATENTES DE INVENCION

Al Ministerio de Industria y Obras Públicas, se han presentado los siguientes inventores, pidiendo que se les conceda patente de privilegio por los inventos que se indican:

La firma **VICKERS LIMITED**, de Londres, para "Mejoras introducidas en armas automáticas de pequeño calibre, accionadas por la fuerza de gases". (Dos casos).

Don **FRANCISCO OESTENER**, para "Mejoras en procedimientos para macerar cueros destinados a la curtiduría, usando el efecto el páncreas animal".

Don **JUAN FLEISCHMANN**, para "Un aparato para quitar el dolor de cabeza y el mareo, mediante la aplicación metódica y conveniente de un dispositivo que ejerce presión sobre ciertas regiones de la cabeza". M-27

Don **FRANCISCO AUGER RIVEROS**, para "Un aparato destinado a filtrar las menas de oro o plata a través del mercurio, a fin de amalgamarlos".

Don **ERNESTO LENNON**, para "Una grapa cerrada de alambre para tejer cercos de este mismo material".

Se da este aviso en cumplimiento de las disposiciones reglamentarias correspondientes y a los efectos de las oposiciones o reclamos que pudieran presentarse.

M-28

El Jefe de la Oficina de Patentes de Invención.

M-27

$ 1.80 Black Cat

Cigarrillos importados. Desde el Martes estarán en venta en todos los locales de las
-: CIGARRERIAS UNIDAS :-

Soto.

Necesito Cocinera
con recomendación.
Sto. Domingo 967
Altos

LA DELEGACION FERROVIARIA

Ayer se dirigió a Buenos Aires

Por el expreso de la tarde de ayer se dirigió a Buenos Aires la delegación de funcionarios de nuestros Ferrocarriles que han sido invitados por el Departamento Suramericano del Institute of Locomotive a visitar las líneas férreas argentinas.

Como se sabe, preside esta delegación, el diputado y consejero de los Ferrocarriles, señor Santiago Labarca. El recorrido que hará la delegación por los ferrocarriles de Argentina, demorará veintidós días.

EL PAGO A LOS EMPLEADOS PUBLICOS

Hoy comenzará a pagarse a l empleados públicos, conforme orden acostumbrado por la Tesorería.

FOLLETO DE ACTUALIDA

Próximamente saldrá a luz u folleto sobre el origen y las consecuencias de la bullada quiebr del Banco Popular, que viene pre parando un fuerte acreedor de l fallida institución.

COMERCIO

CAMBIO

BANCARIO.	$	36.30
COMERCIAL		35.80

Equivalencias, del Cambio Bancario:

1 DOLAR VALE. . .	$	7.78¾
1 FRANCO.		0.50½
1 LIRA.		0.37¾
1 PESETA.		1.19
1 NACIONAL ARG. .		2.94¾

PREMIO DEL ORO: 187%

Un peso papel vale: 6 5|8 d.

MATADERO PUBLICO

ENCIERRA DE AYER

Ganado mayor		Ganado menor	
Bueyes . . .	27	Corderos. .	32
Novillos . .	70	Cerdos . .	21
Vacas . . .	319	Cabros . .	1
Vara	35	Terneros. .	7
Suma . .	451	Suma . .	1,22

OPORTUNIDAD

Calzado en modelos elegantes de legítima plantilla "COLLE" desde $ 31 el par, precios los más bajos en Santiago.

Ofrece "LA FLOR DEL DIA",
San Antonio 98 esq. Moneda.

M—18

HOY
LUNES CLASICO

PRECIOS EXCEPCIONALES

MEDIAS:

HILO mercerizado, valor 7, hoy..	$ 4.90
SEDA con costura, sin falla, hoy	$ 6.50
SEDA natural, valor 12.90, hoy..	$ 9.50

CALCETINES:

FANTASIA, color y negros	$ 1.90
MERCERIZADOS, hoy.	$ 2.20
Tipo MONITO, 7 colores, hoy	$ 4.00
HILO finísimo, valor 8, hoy	$ 5.50
SEDA, sin falla, réclame, hoy..	$ 5.80

CALCETINES PARA NIÑOS:

Todos los tamaños, aprovechen	$ 0.60

CORBATAS:

FANTASIA, hoy	$ 1.90
TEJIDAS, oferta especial, hoy.	$ 2.00
TEJIDAS seda, hoy	$ 3.00

SUSPENSORES:

ALEMANES, hoy	$ 3.00
Tipo GUYOT, increíble, hoy	$ 4.50

PERFUMERIA:

Por dejar el artículo se venden todas las existencias con el 20 o|o de descuento.

La Reina de las Medias
AHUMADA 360

TURF

LAS CARRERAS DE AYER EN EL VALPARAISO SPORTING CLUB

EN EL CLASICO "JUAN MATHEWS", GLORIOLA VENCE POR 1|2 CUERPO A GUARDIA ROJO

Gorgorito, abandona la categoría de perdedores. — Whip, Fanfarrona, Náutico, Alavy, Danger y Etón, se adjudican las pruebas restantes

(Relación de nuestro enviado especial)

[illegible] asistió [illegible] reunión [illegible] carreras del Valpa- [illegible] Sporting [illegible] reunión que se vió [illegible] y [illegible] temperatura.

[illegible] de la [illegible], produció [illegible] las [illegible] por [illegible] Fanfarrona.

[illegible] más atrayente del [illegible] el clásico [illegible] handicap, sobre [illegible].

[illegible] los $ 20,050 de re[illegible] se presentaron [illegible] de los competidores que habían con[illegible] su adjudicación, pues a últi[illegible] fué acordado el retiro [illegible].

[illegible] que Ximena, Guardia Rojo y Gloriola, eran [illegible] que contaban más completa [illegible], cerrando favorita en [illegible] a animales de dos años [illegible] cotizaciones, Hidalga.

El siguiente fué el número de boletos por unidad de $ 10 que arrojaron las pizarras del Valparaíso Sporting Club, momentos antes de disputarse la prueba:

Hidalga, 756 boletos.
Guardia Rojo, 687.
Ximena, 562.
Gloriola, 463.
Bordeaux, 270.
Alta Ley, 240.
Jaramago, 165.
Greetings, 89.
Total: 2,723 boletos.

Puestos los competidores bajo las órdenes del juez de partida, en un momento muy oportuno, fueron lanzados en carrera, adueñándose inmediatamente Guardia Rojo del puesto de "leader", para cruzar la primera vez el disco con cinco cuerpos de ventaja sobre Greetings que encabezaba el resto del lote, en el que se escalonaban, Alta Ley, Jaramago, Hidalga, mientras Bordeaux y Ximena, cerraban la marcha. En la curva opuesta, Greetings lograba acortar a tres cuerpos, la distancia que le separaba del puntero, en tanto que Hidalga y Bordeaux, avanzaban al 3.o y 4.o lugar, respectivamente. Al girar la penúltima curva, Greetings violentó el tren, lo que no inquietó al jinete de Guardia Rojo, que se dejó [illegible], contándose el nuevo "leader" hasta cinco cuerpos sobre el pupilo del Stud Tricolor. Pero las [illegible] sólo acompañaron a Greetings, hasta que giró el codo final, pues en los comienzos de la recta [illegible] aparecía ante el avance [illegible] de todo el lote, del que muy luego se desprendía nuevamente Guardia Rojo. El triunfo del hijo de Comisario parecía asegurado, cuando faltando 150 metros para la raya, entró Gloriola a ofrecerle lucha, de la que salió airosa por 1|2 cuerpo, la pupila del Kangaroo. La favorita Hidalga ocupó a dos cuerpos, el tercer lugar, delante de Jaramago. Quinto, Bordeaux. Sexta, Ximena. Séptima, Alta Ley. Octavo y último, Greetings.

Tiempo: 2.59 1|5.

La reunión se abrió con el Premio Merman, sobre 1,000 metros y no ganadores, en el que le victoria correspondió a Gorgorito.

Ordenada la señal, Grenoble se destacó al punto, seguido a dos cuerpos por La Poderosa, a la que seguían escalonados, Gorgorito y Kolima, quedando al fondo Sigma y San Gotardo. La puntera conservó sus posiciones hasta las tribunas populares, altura en donde Gorgorito dió cuenta de ella para venirse en demanda del disco en acción fácil el que traspuso con 2 y medio cuerpos de ventaja sobre Ilatina. El tercer lugar, en un rápido avance, lo alcanzó Sigma, delante del favorito Insaciable.

Tiempo: 59 4|5.

Whip, que estaba muy olvidado en las cotizaciones, se adjudicó en un canter el handicap de la 2.a carrera.

En persecución del puntero, a 2 cuerpos, se lanzó Pierrot III el que precedía a Nilopie, Corisande y Gran Dama. Sin variantes dignas de mención en el desarrollo de la carrera, desembocaron los competidores en el derecho, siempre comandados por Whip, el que aumentó a tres cuerpos la ventaja que traía a sus enemigos, debiendo en los tramos finales, defenderse bravamente del peligroso avance que llevaron Gran Dama y La Prensa, las que debieron contentarse con el 2.o y 3er. puesto a 1 y medio cuerpo y un pescuezo, respectivamente. El cuarto lugar lo ocupó Alita.

Tiempo: 1. 2|5 s.

Fanfarrona se encargó de proporcionar otra de las sorpresas de la tarde, repartiendo un buen dividendo entre sus [illegible].

La partida demoró largo rato por las nerviosidades de don Gonzalo y Lacombe, quienes cortaron dos veces las huinchas y cuanto estas se alzaron, King's Ferry picó al frente, debiendo a los 200 metros ceder su colocación a Adriático. En tercer lugar se situó Herodes, delante de Guiton, Kis Me y Rentería, con Fanfarrona a la retaguardia. En este orden fueron cubiertas las primeras distancias, hasta que aparecieron los competidores en tierra derecha, y que lo hicieron siempre con Adriático al frente, el que traía 2 cuerpos de luz sobre sus enemigos. Las distancias no tardaron en hacerse más estrechas y frente a las galerías la carrera adquiría un gran interés, pues en una línea corrían Guiton, Herodes, Rentería y Kis Me, Adriático, Witchcraft y Fanfarrona. Faltando 150 metros para el disco, se desprendió Kis Me del grupo, a la que Fanfarrona entró a ofrecerle una tenaz lucha, hasta lograr vencerla en la raya por 1|2 pescuezo. A 1 1|2 cuerpo, Pintura entró tercera, precediendo a Adriático. Ultimo Lacombe.

Tiempo: 1.37 1|5.

El favorito Albeytar sólo alcanzó a salvar el tercer puesto en el Premio Muncaster, sobre 1,000 metros, adjudicándose Náutico los $ 3,500 de recompensa.

El primero en lucir sus colores al frente, fué Náutico, siendo casi inmediatamente desalojado por Bombon Rose, que se cortó 3 cuerpos sobre Albeytar, el que precedía a igual distancia a Náutico, quedando Kodak en la última línea.

En la recta, Albeytar no tardó en acercarse a Bombon Rose, al que dió caza, al comienzo de las tribunas de primera clase. Al mismo tiempo Náutico entraba a terciar con los punteros, y tras breve lucha se despidió de sus rivales, para cruzar la meta con una cabeza de ventaja sobre Kodak, que en los tramos finales se hizo presente en un formidable "rush". El tercer lugar lo conservó Albeytar, delante de Atento.

Tiempo: 58 2|5.

A sólo cinco competidores quedó reducida la sexta carrera, sobre 1,600 metros, la que fué ganada de extremo a extremo por Alavy.

El puntero fué seguido a 2 cuerpos por Copayapú, mientras el resto del grupo quedaba a 5 cuerpos de ellos, encabezado por Picacho. Esta ventaja que logró tomar Alavy en las primeras distancias, no tardó en aumentarla para aparecer en el derecho sin más enemigo que Copayapú, el que luego desapareció, terminando el pupilo de Cayetano Pérez con dos y medio cuerpos de ventaja sobre Picacho, que precedió, por 1|2 cuerpo a Falkland. Cuarto fué Welladay. Ultimo, Copayapu.

Tiempo: 1.56 3|5.

A su serie de victorias, anotó ayer Danger una mas, con el hermoso triunfo que alcanzara en el handicap de la 7.a carrera en el que cargando 62 kilos marcó el buen tiempo de 57 4|5, por los 1,000 metros.

Paimpolaise hizo el gasto del tren, perseguida a 2 cuerpos por Virgilio. En tercer término se colocaron Shimosa y Duque de El, mientras en los dos últimos puestos alternaban Pochochingue y Danger. Esta colocación no tuvo alternativas, hasta que fueron cubiertos los primeros tramos de la recta, no tardando Duque de El en avanzar por el centro de la pista a la vez que Danger lo hacía por el lado de afuera y en un avance tan seguro, que 100 metros antes de la raya había liquidado a sus enemigos, terminando la carrera con 1 1|2 cuerpo de ventaja sobre Duque de El.

Tercera, a 1 cuerpo, entró Paimpolaise. Cuarta Shimosa. Quinto Virgilio. Sexto Pochochingue. Séptimo y último, lejos, Ciudadela, que se quedó parada en la partida.

Tiempo: 57 4|5.

La prueba de clausura alcanzó un reñido e interesante final, logrando imponerse Eton por una cabeza de ventaja sobre Walter Scott.

Inmediatamente que se ordenó la partida, Elmore se apoderó del puesto de leader, no tardando en tomar 3 cuerpos de luz sobre Bambalina, que encabezaba el resto del lote, quedando cuarto Eton, delante de Walter Scott. Cerraban la marcha Go Lady y Don Alvaro. Enfrentado el poste de los 1,000 metros, Walter Scott avanzó al tercer lugar para aparecer en el derecho ya muy cerca de la puntera, que conservó su colocación hasta 200 metros antes de la raya, altura en donde Eton y Walter Scott le dieron alcance, viniéndose ambas en demanda del disco en una reñida lucha, sorprendiéndolos cuando Eton conservaba una cabeza de ventaja sobre Walter Scott. Tercera a 2 cuerpos, Elmore. Cuarta Bambalina.

Tiempo: 1.38 2|5.

GLORIOLA, GANADORA DEL CLASICO "JUAN MATTHEWS". — JINETE: A. MOLINA

3.a CARRERA.—1.o FANFARRONA; 2.o KISS ME; 3.o PINTURA; 4.o ADRIATICO

RESULTADOS GENERALES

Primera carrera

Premio MERMAN. — 1,000 metros. — $ 4,500 al 1.o, 800 al 2.o y 400 al 3.o

	G.	P.
1.o Gorgorito, 45 kilos, 2 años, por Olascoaga y [illegible] Sandunguera, del Stud Ecuador, jockey P. Silva	181	144
2.o Ilatina, 52 kilos, J. Vergara	154	68
3.o Sigma, 49 kilos, N. Ramírez	49	32
4.o Insaciable, 47 kilos, J. Urzúa	462	235
San Gotardo, 53 kilos, R. Pereira	5	3
Paso Doble, 54 kilos, A. Molina	65	49
Kolima, 47 kilos, U. Ibarra	103	58
La Poderosa, 50 kilos, G. Guerra	7	4
Grenoble, 45 kilos, S. Jiménez	25	15
	1051	608

Ganado por 2 1|2 cuerpos; el 3.o a 1 1|2 cuerpo.
Tiempo: 59, 4|5.

Dividendos de Tribunas, unidad de $ 10.00

Ganador de Gorgorito	$ 52.30
Placé de id.	17.00
Id. de Ilatina	24.80
Id. de Sigma	41.60

Dividendos de Galerías, unidad de $ 5.00

Ganador de Gorgorito	$ 22.70
Placé de id.	8.30
Id. de Ilatina	12.80
Id. de Sigma	17.40

Dividendos de Viña del Mar, unidad de $ 5.00

Ganador de Gorgorito	$ 65.90
Placé de id.	16.60
Id. de Ilatina	24.40
Id. de Sigma	29.90

Segunda carrera

Premio MEMOIR.— 1,000 metros. —$ 3,500 al 1.o, 600 al 2.o y 300 al 3.o

	G.	P.
1.o Whip, 58 kilos, 4 años, por Pimental y Vidalita, del señor D. J. Lyon, jockey, D. López	171	74
2.o Gran Dama, 54 kilos, M. Pérez	257	202
3.o La Prensa, 47 kilos, G. Guerra	44	34
4.o Alita, 53 kilos, H. Ramírez	150	112
Pelendon, 56 kilos, J. Vergara	363	278
Corisande, 55 kilos, Alf. Silva	251	123
Nilopie, 55 kilos, A. Molina	152	120
Junin, 51 kilos, Ar. Silva	120	60
Márida, 49 kilos, L. Bravo	27	27
Juana la Loca, 47 kilos, J. Urzúa	57	49
Pierrot III, 47 kilos, J. Pinto	188	127
	1780	1206

Ganado por 1 1|2 cuerpo; el 3.o a 1 pescuezo.
Tiempo: 1.0 2|5.

Dividendos de Tribunas, unidad de $ 10.00

Ganador de Whip	$ 93.70
Placé de id.	44.90
Id. de Gran Dama	22.80
Id. de La Prensa	86.00

Dividendos de Galerías, unidad de $ 5.00

Ganador de Whip	$ 137.40
Placé de id.	42.10
Id. de Gran Dama	12.10
Id. de La Prensa	45.20

Dividendos de Viña del Mar, unidad de $ 5.00

Ganador de Whip	$ 162.50
Placé de id.	47.90
Id. de Gran Dama	21.60
Id. de La Prensa	81.70

Tercera carrera

Premio MINTING.— 1,600 metros. — $ 4,000 al 1.o, 700 al 2.o y 350 al 3.o

	G.	P.
1.o Fanfarrona, 45 kilos, 3 años, por Comisario II y Lavabo, del señor C. Muñoz G., jockey J. Pinto	113	103
2.o Kiss Me, 51 kilos, S. Jiménez	487	306
3.o Pintura, 48 kilos, G. Guerra	235	110
4.o Adriático, 50 kilos, L. Zamora	208	127
Guiton, 58 kilos, Alf. Silva	66	38
Carbón, 52 kilos, J. Vergara	70	176
Herodes, 52 kilos, Ar. Silva	78	42
Renteria, 52 kilos, J. Arancibia	43	33
Witchcraft, 5 kilos, A. Molina	49	156
King's Ferry, 51 kilos, H. Ramírez	99	78
Don Gonzálo, 49 kilos, L. Bravo	183	140
Tande, 49 kilos, D. López	341	292
Hircania, 40 kilos, P. Silva	33	33
Lacombe, 40 kilos, P. Olguin	11	9
	2422	1638

Ganado por 1|2 pescuezo; el 3.o a 1 1|2 cuerpo.
Tiempo: 1.37 1|5.

Dividendos de Tribunas, unidad de $ 10.00

Ganador de Fanfarrona	$ 192.90
Placé de id.	40.80
Id. de Kiss Mo	20.40
Id. de Pintura	38.80

Dividendos de Galerías, unidad de $ 5.00

Ganador de Fanfarrona	$ 62.30
Placé da id.	18.70
Id. de Kiss Me	10.20
Id. de Pintura	18.60

Dividendos de Viña del Mar, unidad de $ 5.00

Ganador de Fanfarrona	$ 169.50
Placé de id.	62.30
Id. de Kiss Me	21.50
Id. de Pintura	38.40

Cuarta carrera

Premio MUNCASTER. — 1,000 metros. — $ 3,500 al 1.o y 600 al 2.o

	G.	P.
1.o Náutico, 42 kilos, 4 años, por Siberien y Chilena, del señor A. Zúñiga, jockey, P. Silva	405	207
2.o Kodak, 53 kilos, Alf. Silva	540	265
3.o Albeytar, 52 kilos, H. Ramírez	605	200
4.o Bombón Rose, 44 kilos, J. Pinto	315	179
Chañar, 54 kilos, M. Moran	59	23
Atento, 32 kilos, J. Vergara	202	127
	2206	1001

Ganado por 1 cabeza; el 3.o a 1 1|2 cuerpo.
Tiempo: 58 2|5.
No corrió Pochochingue, 63 kilos.

Dividendos de Tribunas, unidad de $ 10.00

Ganador de Náutico	$ 40.90
Placé de id.	20.40
Id. de Kodak	18.10

Dividendos de Galerías, unidad de $ 5.00

Ganador de Náutico	$ 19.90
Placé de id.	8.90
Id. de Kodak	10.90

Dividendos de Viña del Mar, unidad de $ 5.00

Ganador de Náutico	$ 50.10
Placé de id.	19.20
Id. de Kodak	23.90

5.a Carrera

Premio JUAN MATTHEWS. — 2,800 metros. — $ 10,000 al 1.o, 1,000 al 2.o y 500 al 3.o.

	G.	P.
1.o Gloriola, 54 kilos, 5 años, por Melbourne y Jimena, del Corral Kangaroo, jockey, A. Molina	529	249
2.o Guardia Rojo, con 56 kilos, jinete, R. Piérola	724	330
3.o Hidalga, con 47 kilos, jinete, J. Pinto	531	242
4.o Jaramago, con 53 kilos, jinete, D. López	180	116
Ximena, con 58 kilos, jinete, J. Vergara	697	299
Bordeaux, con 52 kilos, jinete, Alf. Silva	290	135
Alta Ley, con 45 kilos, jinete, J. Urzúa	193	115
Greeting, con 43 kilos, jinete, S. Jiménez	69	48
Total	3213	1534

Ganado por 1|2 cuerpo; el 3.o a 2 cuerpos.
Tiempo: 2.59 4|5.
No corrió: Flama, con 57 kilos.

Dividendos: Tribunas, unidad de $ 10

Ganador de Gloriola	$ 54.70
Placé de id.	17.50
Id. de Guardia Rojo	15.60
Id. de Hidalga	17.70

Dividendos: Galerías, unidad de $ 5

Ganador de Gloriola	$ 32.00
Placé de id.	8.90
Id. de Guardia Rojo	7.90
Id. de Hidalga	7.50

Dividendos: Viña del Mar, unidad de $ 10

Ganador de Gloriola	$ 63.60
Placé de id.	20.20
Id. de Guardia Rojo	17.60
Id. de Hidalga	15.90

6.a Carrera

Premio LEMBERG. — 1,600 metros. — Premios: $ 4,000 al 1.o, y 700 al 2.o.

	G.	P.
1.o Alavy, con 44 kilos, 4 años, por Alanés y Mentirosa, del Stud Tally Ho, jockey, S. Jiménez	410	147
3.o Picacho, con 50 kilos, jinete, Alf. Silva	400	131
3.o Falkland, con 61 kilos, jinete, A. Molina	644	170
4.o Wellacay, con 62 kilos, jinete, J. Bernal	1125	315
Copayapú, con 53 kilos, jinete, L. Bravo	349	193
Total	2928	956

Ganado por 2 y medio cuerpos; el 3.o a 1|2 cuerpo.
Tiempo: 1.36 3|5.
No corrieron: Walter Scott, 50; Go Lady, 48; Elmore, 47; Pintura, 40 y Tande, 40.

Dividendos: Tribunas, unidad de $ 10

Ganador de Alavy	$ 64.30
Placé de id.	29.80
Id. de Picacho	32.20

Dividendos: Galerías, unidad de $ 5

Ganador de Alavy	$ 33.50
Placé de id.	14.10
Id. de Picacho	14.00

Dividendos: Viña del Mar, unidad de $ 10

Ganador de Alavy	$ 64.10
Placé de id.	32.10
Id. de Picacho	33.00

7.a Carrera

Premio LITTLETON. — Distancia: 1,000 metros. — Premios: 3,500 al 1.o, y 600 al 2.o

	G.	P.
1.o Danger, con 62 kilos, 3 años, por Hasard y Alaca, del Stud San Juan, jockey, A. Molina	873	341
2.o Duque de El, con 59 kilos, jinete V. Jara	775	225
2.o Paimpolaise, con 53 kilos, jinete, H. Ramírez	321	175
4.o Shimosa, con 40 kilos, jinete, P. Silva	711	276
Pochochingue, con 57 kilos, jinete, D. López	588	155
Ciudadela, con 56 kilos, jinete, R. Pereira	26	20
Virgilio, con 49 kilos, jinete, L. Bravo	221	127
Total	3511	127

Ganado por 1 1|2 cuerpo; el 3.o a 1 cuerpo.
Tiempo: 57 4|5.

Dividendos: Tribunas, unidad de $ 10

Ganador de Danger	$ 36.1
Placé de id.	21.1
Id. de D. de El	23.30

Dividendos: Galerías, unidad de $ 5

Ganador de Danger	$ 22.50
Placé de id.	12.00
Id. de D. de El	11.80

Dividendos: Viña del Mar, unidad de $ 10

Ganador de Danger	$ 48.10
Placé de id.	25.50
Id. de D. de El	26.30

8.a Carrera

Premio MELTON. — 1,600 metros. — $ 4,000 al 1.o y 700 al 2.o

	G.	P.
1.o Eton, con 52 kilos, 5 años, por Pioneer y Devoted, del Corral Alboyanco, jockey, H. Ramírez	876	318
2.o Walter Scott, con 50 kilos, jinete, L. Bravo	352	131
3.o Elmore, con 47 kilos, jinete, G. Guerra	443	196
4.o Bambalina, con 58 kilos, jinete, Alf. Silva	813	165
Don Alvaro, con 53 kilos, jinete, V. Jara	418	124
Ofensivo, con 57 kilos, jinete, A. Molina	523	227
Go Lady, con 48 kilos, jinete, A. Silva	372	175
Total	3797	1371

Ganado por 1 cabeza; el 3.o a 2 cuerpos.
Tiempo: 1.38 4|5.
No corrieron: Falkland, con 61 kilos; Copayapú, con 53 kilos; General, con 48 kilos, y Smart, con 45.

Dividendos: Tribunas, unidad de $ 10

Ganador de Eton	$ 39.90
Placé de id.	22.10
Id. de W. Scott	30.70

Dividendos: Galerías, unidad de $ 5

Ganador de Eton	$ 20.90
Placé de id.	12.00
Id. de W. Scott	16.50

Dividendos: Viña del Mar, unidad de $ 10

Ganador de Eton	$ 71.30
Placé de id.	31.80
Id. de W. Scott	30.10

NOTICIAS DIVERSAS

PREPARADORES DE LOS GANADORES DE AYER EN AMBOS HIPODROMOS

Valparaíso Sporting Club

Gorgorito, Av. Muñoz.
Whip, F. Guzmán.
Fanfarrona, A. Luna.
Náutico, Alejandro Zúñiga.
Gloriola, F. Guzmán.
Alavy, C. Pérez.
Danger, I. Espinoza.
Etón, Avelino Gonzáles

Hipódromo Chile

Mamarracho, L. A. Benitez.
Jota, F. Corvalán.
Alazán, R. Ramírez.
Gallión, E. Escobar.
Willibrodo, E. Muñoz.
Poruña, E. Emeres.
Verderón, M. Reyes.
Chacolí, U. Duque.

—Con la reunión de ayer el jockey Santiago Ponce cumplió la suspensión que sobre él pesaba. Aceptará monta para las carreras del próximo Domingo en el Hipódromo Chile, pudiendo montar hasta con 54 kilos.

MUERTE DE ECLAIR II

Nuestro elevage ha sufrido una gran pérdida con la muerte del padrillo Eclair II, acaecida el Sábado en el Haras Quilpué, mientras era llevado de paseo.

El potro se encabritó estrellándose y fracturándose una mano, fuera de varias heridas de importancia. Llamado el veterinario señor Varichón, ordenó sacrificarlo.

Eclair II nació en Argentina en 1906 y después de realizar una hermosa campaña fué importado a Chile, donde no dió resultado en varias carreras que corrió en el Club Hípico, debido a que no se empleaba a esta mano. En vista de esto fué llevado a la reproducción y prestó sus servicios durante varios años en el Haras Loreto, del señor Eduardo Iñiguez. El año 1921 fué vendido al Haras Marimán, del señor Eduardo Serrano, quien, a su vez, lo vendió el año pasado al Establecimiento Quilpué.

El hijo de Orange y La Fronde se reveló como un buen padrillo desde sus primeras generaciones. Entre sus hijos se encuentran Epsom (ganador de la Polla, Ensayo y Derby), Greenock (ganador del Ensayo); Pollo rold (ganador del Cotejo, Hispano Huasca y Copa Jackson); Hispano (ganador del St. Leger); Gladstone, Copayapu, Donnetta, Gran Mogol, etc.

Eclair II se encontraba asegurado en la suma de $ 20,000 en la Compañía Hispano-Chilena.

Hoy Lunes 26

Se verifica el Sorteo de amortización de los Bonos de $ 1 de "LA PODEROSA". Invierta usted UN PESO para tener opción a los 203 PREMIOS que "LA PODEROSA", distribuye entre sus imponentes, siendo el PREMIO MAYOR de 5 MIL PESOS

Vaya HOY MISMO, a comprar sus "Bonos", a la Oficina Matriz.

ABIERTO HASTA LAS 12 DEL DIA

"LA PODEROSA" - Teatinos 333

PAPAS

de guarda, amarillas y cazuela de 1.a clase, vendo al precio más bajo de plaza.

BODEGA "LA PATRIA"

15 - CHACABUCO - 15

TELEFONO 188 (ESTACION)

ARADOS del 18, 19, 19½ y 00

PUNTAS, COSTADOS Y DEMAS REPUESTOS COMPLETOS

FABRICADOS EN LA MAESTRANZA DEL EJERCITO

Pedidos a la Agencia de Las Fábricas y Maestranzas del Ejército.

1559 - DELICIAS - 1561

SANTIAGO

CASILLA 1490 — TELEFONO 2944.

ULTIMA SEMANA DE NUESTRA GRAN LIQUIDACION DE CALZADO

HEMOS HECHO NUEVAS Y GRANDES REBAJAS EN TODOS LOS ARTICULOS

Calzado para Señoras, Hombres y Niños a Precios sumamente rebajados

ACUDA UD. EN EL CURSO DE LA SEMANA A NUESTRA CASA

BALLESTER y Cía. :: Estado 201 esq. Agustinas

LAS CARRERAS DE AYER EN E' HIPODROMO CHILE

Con la concurrencia de costumbre, se llevó a cabo la reunión de ayer en este hipódromo.

Se inició la reunión con el triunfo de Mamarracho, que pagó un buen dividendo.

Rime punteó en las primeras distancias, seguido de Juliana, Alazán y Mamarracho. Poco antes de la meta avanzaron Mamaracho y Alazán, obteniendo el primero un cuerpo de ventaja. Tercero a una cabeza Pochilo, y cuarto Rime.

La segunda carrera la ganó Jota. Farrutilla partió adelante, seguida de Jota. En las últimas distancias atropellaron My Father y Toinette, los que ocuparon el segundo y tercer lugar, respectivamente, sin comprometer en ningún momento el triunfo de la puntera. Cuarto Farrutilla.

1.a CARRERA.—1.o MAMARRACHO; 2.o ALAZAN; 3.o POCHILO; 4.o RIME

La prueba siguiente se resolvió por un empate entre Alazán y Gallión. Este último se posesionó del primer puesto, quedando más atrás Glacé Sensation, Carillón y Alazán. Llegados los competidores a la recta, surgió Alazán y casi sobre la raya consiguió empatar la carrera con Gallión. Tercero fué Carillón, y cuarto, Pochilo.

2.a CARRERA.—1.o JOTA; 2.o MY FATHER; 3.o TOINETTE; 4.o FARRUTILLA

La cuarta carrera fué ganada por Willibrodo, en un rush final. Pepa de Oro tomó la delantera, lanzándose en su persecución Costo, Willibrodo, Campo Santo y Sir Jorge. En los tramos finales, Willibrodo presentó lucha a la puntera, y la venció en la raya por un pescuezo. El tercer lugar a un cuerpo, lo conservó Campo Santo delante de Sir Jorge.

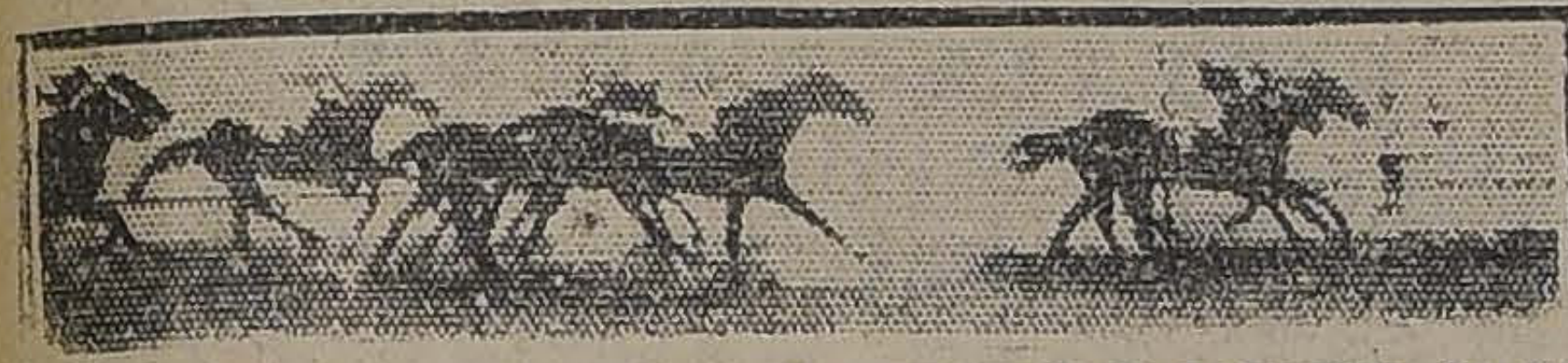

3.a CARRERA.—1.os EN EMPATE, ALAZAN Y GALLION; 3.o CARILLON; 4.o POCHILO

Poruña ganó holgadamente la quinta carrera sobre 1.500 metros. Al darse la partida, Costino apareció en el primer puesto, seguido de Poruña, Alucita, Alicahue y Glen Esk. Frente a las galerías avanzó Poruña liquidando ahí mismo la carrera a su favor, y llegando al disco con más de dos cuerpos de ventaja sobre Alicahue. Tercero a una cabeza, Glen Esk, y cuarto, Costino.

La carrera de fondo dió lugar a una sorpresa, proporcionada por Verderón, que pagó cerca de doscientos pesos por unidad de cinco. Verderón tomó la punta seguido de Bastián, Egalité, y Palpito. En los tramos finales el puntero tuvo que resistir un recio ataque de Don César, al que pudo vencer por un pescuezo. Tercero a igual distancia, Bastián delante de Veldora.

La prueba final fué ganada por Chacolí. Albaycín se destacó al frente, corriendo a continuación Hesperia, Sovereing y Alacrán, con Nervo al fondo. Metros antes del disco avanzó Chacolí, y ante la sorpresa general, ya que sus carreras anteriores no eran como para obtener aquí un triunfo, se impuso por más de un cuerpo sobre el hijo de Eclair. Tercera llegó Hesperia, y cuarta, Golosina.

RESULTADOS GENERALES

Primera carrera

Premio ANTILLA.—900 metros.—$ 2,000 al 1.o, $ 400 al 2.o

	G.	P.
1.o Mamarracho, 50 kilos, 3 años, por Lauderdale y Hechizada, del señor L. Portales, jockey, L. H. Huerta	162	104
2.o Alazán, 55 kilos, E. Canales	903	394
3.o Pochilo, 53 kilos, R. Hernández	590	390
4.o Rime, 50 kilos, J. Galáz	356	159
Juliana, 52 kilos, A. Garay	30	20
Cloé, 51 kilos, M. J. Silva	42	32
Madame Bovary, 50 kilos, E. Aguilera	184	148
	2267	1251

Ganado por 1 1/2 cuerpo; el 3.o, a cabeza.

Tiempo: 55.

No corrieron: Marconigrama, 57; Toinette, 54; Colorado Maduro, 53.

Dividendos de tribunas: unidad de $ 5.00

Ganador de Mamarracho	$ 63.00
Placé de Id.	20.00
Id. de Alazán	8.90

4.a CARRERA.—1.o WILLIBRODO; 2.o PEPA DE ORO; 3.o CAMPO SANTO; 4.o SIR JORGE

Dividendos de galerías, unidad de $ 2.00

Ganador de Mamarracho	$ 35.30
Placé de Id.	8.80
Id. de Alazán	3.90

Segunda carrera

Premio ALMENDRA.—1.200 metros.—$ 1,500 al 1.o, $ 300 al 2.o, y $ 150 al 3.o

	G.	P.
1.o Jota, 48 kilos, 4 años, por Scarron y Chilena, del señor S. Guerra, jockey, C. Santander	267	253
2.o My Father, 52 kilos, S. Villanueva	576	429
3.o Toinette, 53 kilos, S. Muñoz	617	341
4.o Farrutilla, 45 kilos, P. Rebolledo	139	91
Activo, 55 kilos, G. Valencia	25	22
Hara Kiri, 54 kilos, A. Nieto	173	138
Slavo, 50 kilos, A. Villagra	67	55
Gallarda, 49 kilos, A. Garay	214	122
Sastre, 47 kilos, M. Muñoz	114	85
Ila, 47 kilos, L. Lorca	771	451
Xois, 46 kilos, J. Osorio	219	176
Cantarana, 43 kilos, R. Olguín	18	21
Griega, 42 kilos, A. Sánchez	283	132
Travesura, 40 kilos, L. Morgado	34	23
	3517	2239

Ganado por 1 1/2 cuerpo; el 3.o, a 1 cuerpo.

Tiempo: 1.15.

No corrió La Seine, 58.

Dividendos de tribunas: unidad de $ 5.00

Ganador de Jota	$ 59.30
Placé de Id.	11.50
Id. de My Father	8.90
Id. de Toinette	9.30

Dividendos de galerías, unidad de $ 2.00

Ganador de Jota	$ 17.10
Placé de Id.	4.10
Id. de My Father	4.30
Id. de Toinette	3.90

Tercera carrera

Premio AZUL.—1.200 metros.—$ 1,500 al 1.o, $ 300 al 2.o, y $ 150 al 3.o

	G.	P.
1.o Alazán, 56 kilos, 3 años, por Sfoerièn y Pecarnela del Stud Partinopa, jockey, E. Canales	407	208
2.o Gallión, 47 kilos, 5 años, por Melbourne y Calcuta, del Stud Santa Luisa, jockey, L. Lorca	105	79
3.o Carillón, 53 kilos, A. Nieto	362	184
4.o Pochilo, 51 kilos, R. Hernández	264	176
Victor Noir, 58 kilos, E. Canales	232	102
Bolero, 56 kilos, E. Aguilera	308	191
Gianeuse, 55 kilos, M. Silva	159	97
Sensation, 54 kilos, S. Villanueva	189	531
Felicity, 53 kilos, A. Garay	496	274
Henry Clay, 52 kilos, P. Morales	285	179
Prontitud, 52 kilos, C. Pombet	298	246
Glace, 49 kilos, C. Santander	143	133
Knock Out, 48 kilos, A. Villagra	6	4
Ferrocarrilero, 46 kilos, P. Rebolledo	154	82
Mamadeira, 45 kilos, J. Osorio	723	452
	4731	2938

Ganado por empate; el 3.o, a 1 cuerpo.

Tiempo: 1.15.

Dividendos de tribunas: unidad de $ 5.00

Ganador de Alazán	$ 28.00
Ganador de Gallión	94.20
Placé de Alazán	22.40
Id. de Gallión	50.90
Id. de Carillón	24.70

Dividendos de galerías, unidad de $ 2.00

Ganador de Alazán	$ 12.20
Ganador de Gallión	26.70
Placé de Alazán	8.60
Id. de Gallión	15.20
Id. de Carillón	7.60

Cuarta carrera

Premio AUQUIFA.—1.200 metros.—$ 1,500 al 1.o, $ 300 al 2.o, $ 150 al 3.o

	G.	P.
1.o Willibrodo, 49 kilos, 6 años, por Le Roi d'Is, y Juguetona, del señor D. Olea, jockey, J. Osorio	702	103
2.o Pepa de Oro, 47 kilos, M. Muñoz	92	80
3.o Campo Santo, 56 kilos, E. Canales	1197	614
4.o Sir Jorge, 50 kilos, O. Aguilera	585	369
L. Francois, 61 kilos, J. Galáz	2	1
Antilla, 57 kilos, L. Carrasco	113	59
Gran Maestre, 55 kilos, S. Villanueva	963	544
Asiático, 54 kilos, M. J. Silva	320	205
Polla, 53 kilos, P. Morales	104	54
Desquite, 52 kilos, A. Garay	103	75
Fraulein, 51 kilos, S. Muñoz	8	8
Negro, 51 kilos, A. Nieto	799	472
Costo, 49 kilos, L. Zúñiga	381	234
Pajarita, 49 kilos, C. Santander	128	93
Popy, 48 kilos, J. Lorca	323	174
	5820	3385

Ganado por pescuezo; el 3.o, a 1 cuerpo.

Tiempo: 1.13 2/5.

Dividendos de tribunas: unidad de $ 5.00

Ganador de Willibrodo	$ 37.30
Placé de Id.	13.10
Id. de Pepa Oro	45.60
Id. de Campo Santo	10.30

Dividendos de galerías, unidad de $ 2.00

Ganador de Willibrodo	$ 14.00
Placé de Id.	4.90
Id. de Pepa Oro	13.50
Id. de Campo Santo	4.10

Premio AHUL.—1.200 metros.—$ 1.500 al 1.o, $ 300 al 2.o y 150 pesos al 3.o

	G.	P.
1.o Poruña, 53 kilos, 3 años, por Pirapó y Doncella, del señor S. Polloni, jockey R. Hernández	1092	630
2.o Alicahue, 52 kilos, J. Osorio	1137	450
3.o Gleen Esk, 44 kilos, M. Muñoz	286	210
4.o Costino, 49 kilos, L. Zúñiga	96	61
Mulato, 56 kilos, I. Muñoz	21	33
Slava, 55 kilos C. Pombet	765	365
Alucita, 54 kilos, B. Rodríguez	571	238
Fimar, 53 kilos, S. Villanueva	739	410
Acalia, 52 kilos, A. Garay	552	296
Gentilhome, 51 kilos, S. Villanueva	45	43
Rocier, 51 kilos, J. Galaz	197	110
Ribdina, 49 kilos, O. Contreras	509	245
	6010	3091

Ganado por 2 y medio cuerpos; el 3.o a cabeza.

Tiempo: 1.13.

No corrieron: Variable, con 58 kilos y Agosto, con 48.

Dividendos de Tribunas, unidad de $ 5:

Ganador de Poruña	$ 24.80
Placé de id.	8.90
Id. de Alicahue	10.50
Id. de Glen Esk	16.80

Dividendos de Galerías, unidad de $ 2:

Ganador de Poruña	$ 10.40
Placé de id.	3.80
Id. de Alicahue	3.70
Id. de Glen Esk	6.70

Sexta Carrera

Premio ALMEE.—1.900 metros.—$ 2.500 al 1.o, $ 500 al 2.o y 250 pesos al 3.o

	G.	P.
1.o Verderón, 42 kilos, 5 años, por Royalist y Requila, del Stud Verderón, jockey P. Rebolledo	176	104
2.o Don César, 47 kilos, O. Contreras	237	99
3.o Bastián, 40 kilos, J. Ibarra	613	331
4.o Veldora, 50 kilos, M. J. Silva	1441	389
Egalité, 58 kilos, P. Morales	473	206
Dover, 56 kilos, T. Canales	58	270
Papamoscas, 51 kilos, A. Nieto	...	160
Piave, 50 kilos, L. Zúñiga	1342	497
War Queen, 49 kilos R. Hernández	959	398
Merengue, 49 kilos, A. Villagra	152	66
Euclid, 49 kilos, M. Muñoz	746	399
Velada, 46 kilos, C. Santander	457	216
Palpito, 43 kilos, J. Osorio	846	323
Orense, 40 kilos, A. Sánchez	280	201
	7784	3416

Ganado por un pescuezo; el 3.o a un pescuezo.

Tiempo: 2.11 1/5.

No corrieron: Ever, con 64 kilos; Palillo, con 51, y Xenil, con 40.

5.a CARRERA.—1.o PORUÑA; 2.o ALICAHUE; 3.o GLEN ESK; 4.o COSTINO

6.a CARRERA.—1.o VERDERON; 2.o DON CESAR; 3.o BASTIAN; 4.o VELDORA

Dividendos de Tribunas, unidad de $ 5:

Ganador de Verderón	$ 199.—
Placé de id.	45.70
Id. de Don César	47.80
Id. de Bastián	17.30

Dividendos de Galerías, unidad de $ 2:

Ganador de Verderón	$ 58.40
Placé de Id.	14.50
Id. de Don César	16.—
Id. de Bastián	7.50

Sétima Carrera

Premio ARENILLA. — 1.200 metros.—$ 1.500 al 1.o, $ 300 al 2.o y $ 150 al 3.o

	G.	P.
1.o Chacolí, 45 kilos, 5 años, por San Jorge y Cholita, del Stud Urbión, jockey, O. Contreras	307	202
2.o Albaycin, 52 kilos, J. Madrid	1857	490
3.o Hisperia, 42 kilos, P. Rebolledo	425	176
4.o Golosina, 50 kilos, C. Santander	729	296
Nervo, 56 kilos, J. Galaz	4	7
Alacrán, 53 kilos, C. Pombet	1651	392
Sovereing, 46 kilos, J. Osorio	1526	493
Navira, 40 kilos, A. Sánchez	125	92
	6717	2154

Ganado por uno y medio cuerpo; el 3.o a uno y medio cuerpo.

Tiempo: 1.13 2/5.

No corrieron Telinga, con 58 kilos; La Nuez, con 57, y Mormon, con 48.

Dividendos de Tribunas, unidad de $ 5:

Ganador de Chacolí	$ 76.10
Placé de id.	13.80
Id. de Albaycin	8.60
Id. de Hesperia	15.10

Dividendos de Galerías, unidad de $ 2:

Ganador de Chacolí	21.60
Placé de id.	4.80
Id. de Albaycin	3.70
Id. de Hesperia	4.80

7.a CARRERA.—1.o CHACOLI; 2.o ALBAYCIN; 3.o HESPERIA; 4.o GOLOSINA

GUIA PROFESIONAL

ABOGADOS

GABRIEL AMUNATEGUI
SALVADOR DE LA VEGA
Estudio: Morandé 235, Int. 2-6. Casilla 3091. Teléfono 1963.

ERNESTO BARROS JARPA
Atiende sus asuntos profesionales el señor Agustín Barros Jarpa, en Morandé 235.

NAZARIO CHACON DEL CAMPO
Atenderá desde el 1o de Abril en Morandé 450 (bajos). Teléfonos 2908-2389. Casilla 3211.

ALBERTO DURAN B.
Huérfanos 1235 Of. 8. Casilla 2914.

NICANOR ELGUETA
Galería Alessandri, 19-A. Tel. 586. Asuntos civiles, comerciales, mineros y criminales.

LADISLAO ERRAZURIZ LAZCANO
LUIS A. QUINTEROS T.
Amunátegui 301. Teléfono 633.

HECTOR ARNALDO GUERRA
Asuntos criminales. Nulidades matrimonio, divorcio. Teléfono 2635. Huérfanos 1223, ofi. 8.

GALVARINO GALLARDO NIETO
Ahumada 168, altos. Teléfono 2343.

OSVALDO HEVIA L.
Morandé N.o 244. Casilla 1831.

JUAN ANTONIO IRIBARREN
Consultas, defensas, asuntos administrativos. Estudio: Estado N.o 91. Oficina 25, de 2 a 6.

RAMON SEGUNDO JIMENES
Abogado. Galería Alessandri 17, piso segundo, 10-11. 4-6.

EVARISTO MOLINA HERRERA
Asuntos criminales, civiles, comerciales. Particiones, apelaciones, casaciones. Compañía 1053. Cas. 1175.

MANUEL MERINO E.
LUIS MERINO E.
Bandera 166. Tel. 2077. Casilla 2407. 10-11 y 4.30-6.

LORENZO MONTT
AMBROSIO MONTT WILMS
Compañía 1207. Teléfono 2307.

BERNARDINO LEIVA
Abogado. Bandera 552. Casilla 2068

MANUEL OLIVA
Galería Alessandri 15-A. Teléfono N.o 3203. Juicios civiles y criminales.

ROBERTO DE PETRIS
Estudio y domicilio, Galería Alessandri 25, 2.o piso. Teléfono 156. Casilla N.o 4044.

ANTONIO PLANET C.
Especialmente cuestiones comerciales. Estudio: Bandera 166. Casilla N.o 4034. Tel. Ing. 1137; 10-11 A. M., 4-6 P. M.

LUIS FIDEL YAÑEZ
Defensor de Ausentes y de Obras Pías. Moneda 1935.

HUMBERTO YAÑEZ VELASCO
Agustinas 673. Teléfono 1614.

LUIS VERGARA ZAÑARTU
Abogado
Estudio: Gálvez 90. 2 a 4 P. M.

INGENIEROS

ALFREDO LEA-PLAZA
Santiago. Huérfanos 2334. Of. Moneda 1168. Teléfono 137.

RAFAEL TORREBLANCA
Oficina Técnica.— Galería Alessandri 30. Casilla 3952. Teléfono 1349.

MEDICOS

Dr. ITALO ALESSANDRINI
Cirugía y ginecología. Consultas: de 1 a 3. Merced 322. Teléfono 3555.

Dr. AMENABAR OSSA
Oculista 14 años Europa, 3 años médico-director Hospital de Ojos, condado Stanford (Inglaterra). Merced 494, de 1,30 a 4. Teléf. 602.

Dr. ARNELLO
Cirugía, anestesia general, venéreas. García Reyes 7. De 12-3; Hospital San Vicente, 4-6.

Dr. AGUILAR
Cirugía general, ginecología, sífilis. De 1-3. San Isidro 229.

DOCTOR ANWANDTER
Regresó de Europa. Especialista enfermedades señoras, de 2-4. Claras 205.

Dr. ALCAINO
Oídos, nariz, garganta, vías lacrimales. Dieciocho 257. Tel. 257, 2-5.

Dr. CARLOS D. AGUIRRE
Vías urinarias, Venéreas. Sífilis. Carmen 191. Consultas: 5-7.

Dr. ARTURO BARRAZA A.
Vías urinarias, sífilis. Puente 557. 3-6.

Dr. BORQUEZ SILVA
Estudios Europa, Pulmón, Corazón, Estómago, Intestinos, Rayos X. 3-6. A. Prat 80. Tel. 19. Matadero.

Dr. BARRENECHEA
Oculista y especialista en oídos, nariz y garganta. Estado 91. Regresó.

Dr. BISQUERT
Vías urinarias, sífilis. Moneda 859. De 3-6. Cas. 2563. Tel. 953.

Dr. JULIO BUSTOS
Médico de ciudad de Santiago. Medicina interna niños, sífilis. Recoleta 707. De 2-4.

Dr. BUSTOS
Ojos, nariz, garganta, 1-4. Teléf. 2204. Merced 315.

Dr. BRAGA CASTILLO
Rayos X. Merced 136. Teléfono 1393. Consultas: de 9-10 y 1-4.

W. E. COUTTS
Sífilis, vías urinarias, 3-6, Teléfono 1314. San Martín 366. Ha regresado.

Dr. OSCAR CIFUENTES S.
Regresó Europa. Medicina interna. Sífilis 2-5. Moneda 1312.

Dr. CASTANEDA IGLESIAS
Ex-médico residente Hospital Niños. Trasladóse Compañía 1339. Teléfono 354. De 1 1/2 a 3 1/2.

Dr. ALDO CONTRUCCI
Estudio Europa, medicina interna. Sífilis. Agustinas 1729, 2 1/2-4 1/2. Teléfono 3340.

LABORATORIO CLINICO
de los doctores O. Letelier G., W. Fernández B., y R. Herrera V., San Antonio 451. Cas. 2836. Tel. 3692. Orina, sangre, jugo gástrico, leche, desgarros, etc. Cultivos. Autovacunas. Exámenes parasitológicos. Tumores.

Dr. CHARLIN
Profesor de enfermedades de la vista. Consultas 3-6 P. M. Compañía 2115. Tel. 2632.

Dr. RODOLFO CASTILLO S.
Oído, nariz, garganta. Consultas 2-5. Se trasladó a Delicias 1164.

Dr. EDUARDO CRUZ-COKE L.
Medicina interna. Merced 305, 5 a 6 1/2.

Dr. LEON CHONCHOL
Medicina general. Rayos X. Sífilis, piel, venéreas. Consultas 2-5. San Antonio 40.

Dr. CROIZET
Profesor de la Facultad de Medicina. Consultas 1-3. Dieciocho 191. Teléfono 637.

Dr. CIENFUEGOS
Regresó de Europa. Enfermedades de niños. Huérfanos 684. 1-3.
18-Agt.

Dra. JULIA CLAV[illegible]
Medicina general. Niños, tratamiento del asma. Consultas: 1-3. Castro 107.

Dr. E. DAVILA H.
Estudios Europa. Medicina interna. Laboratorio, de 5 a 7. Castro 31.

Dr. CARLOS DOREN N.
Enfermedades de señoras. Cirugía. Monjitas 536. Teléfono Inglés 2571. (Consultas de 1 a 4).

Dr. DIAZ VELASCO
Medicina interna, niños, sífilis. 2 a 4. Vergara 474. Teléfono 236.

Dra. JUANA DIAZ MUÑOZ
Especialista enfermedades señoras y niños. 4-6. Delicias 858. Teléfono 1715.

Dr. J. BRONEMAN
Regresó de Europa e instalará su consultorio desde el 1.o de Abril, en
COMPAÑIA 1463

Dr. DODDS
Cirugía huesos, injertos óseos; cirugía cráneo-cerebral, de la médula y nervios. Estudios EE. UU., Europa. 21 de Mayo 578. 3-5.

Dr. DIMITSTEIN
Agustinas 1308, esquina Teatinos. Rayos X. Medicina general, especialmente: corazón, pulmón, estómago e hígado: 1-4. Teléfono 3348.

Dr. LEONIDAS CORONA T.
Laboratorio Clínico. Delicias 868, frente a Estado, 3-5. Tel. 2483.

Dr. RODRIGO DONOSO GAETE
Medicina interna. Consultas 2.30 a 4. Santo Domingo 1477. Teléfono 256.

IGNACIO DIAZ MUÑOZ S.
Medicina general. Vías urinarias. Hora: 3 1/2 a 5 1/2. Bandera 574. Teléfono 3424.

Dr. GEORGES DAUBAS
Consulta 2-4 1/2. Amunátegui 36, Teléfono Inglés 3679.

Dr. GREGORIO DURAN
Enfermedades señoras partos. Agustinas 828. Teléfono 2855. De 3-5.

Dr. ESPINA
Rayos X medicina interna. estudios Europa. Delicias 1228, esquina Gálvez Teléfono 2102. De 1 1/2-4.

Dr. FUENZALIDA CORREA
Cirugía ginecología, partos. Merced 663. De 1-3.

Dr. FUENZALIDA BRAVO
Profesor extraordinario, enfermedades de niños. Merced 560. Teléfono 721. 2-4.

Dr. FONTECILLA
Estudios en Europa, afecciones pulmonares y nerviosas. Rayos X. Delicias 1626.

Dr. ENRIQUE GONZALES H.
Estudios Europa, especialmente estómago, intestinos, hígado, diabetes, obesidad, reumatismo. Ejército 644. De 1-[illegible].

Dr. CARLOS A. GUTIERREZ V.
Profesor Extro. de Obstetricia. Partos. Enfermedades de señoras y Cirugía. Rosas 1353.

Dr. Carlos Garcés Baeza
Delicias 1276. Teléf. 3747
Laboratorio clínico. Rayos X.
Medicina interna. De 1 a 5.

Dr. ARISTIDES GONZALEZ C.
Profesor extraordinario. Obstetricia, enfermedades señoras. 1-3. casilla 1551. Teléfono 2789, Agustinas 629.

DOCTOR GIANELLI
Estudios Europa
Sífilis, Piel, Vías urinarias. 21 de Mayo 562. Consultas de 2 a 6.

Dr. GARCIA COLLAO
Estudios Europa. Ojos, nariz, garganta y oídos. San Antonio 148. 4 a 6.

GONORREA E IMPOTENCIA
Debilidad vital y gonorrea con sus afecciones, prostátitis, supuraciones, por más crónicas que sean, curan en pocos días, garantidas. Sistema nuevo. Dr. Winkelmann, 2 a 6. Alameda 880. Regresó de Alemania.

Dr. CARLOS GOMEZ BALTRA
Médico cirujano. De 2 a 4. Bascuñán Guerrero 607.

A. ICAZA BARROS
Médico Cirujano
Santo Domingo 739. Teléf. 2809.

Dr. A. KORNER ANDWANTER
Estudios en Estados Unidos. Cirugía, ortopedia. Consulta: 2-4, Santo Domingo 623. Parque.

Dr. FELIX GROHNERT B.
ENFERMEDADES DE LA PIEL
Sífilis y venéreas
Luz Ultra-violeta.—Radioterapia
De 2 a 6.—Castro 238

Dr. CARLOS A. ILLANES B.
Medicina interna y enfermedades de niños. De 2-5 Castro 176.

Dr. AGUSTIN INOSTROZA
Cirugía general, especialmente de niños. Sífilis. 4-6, Puente 583.

Dr. ALEJANDRO INFANTE
Enfermedades niños, médico Hospital de Niños San Luis. Consultas: 2-5. Delicias 253.

Dr. ROBERTO JARAMILLO
Ejército 707. Teléfono 142, Parque.

Dr. GUSTAVO JIRON L.
Cirugía y ginecología. Vergara 65. De 2 a 3.

INSTITUTO RADIOLOGICO
Radioscopía, rariografía, radioterapia.

Dr. ADOLFO KAPLAN
Estudios Estados Unidos y Europa. Compañía 1429.

Dr. H. LEA PLAZA
Estudios en Europa. Compañía 2105. De 2-5. Teléfono 3880.

Dr. LABRA LETELIER
Nariz, garganta y oídos. Consultas de 2-5. Compañía 1361.

Dr. TEODORO LEIBLE
Enfermedades nerviosas. Medicina interna. Rayos X. Lunes, Miércoles, Viernes 5-7; Martes, Jueves, Sábado 2-4. Olivos 794. Regresó.

Dr. LOIS
Trasladóse San Pablo 1230. Medicina, cirugía, inyecciones intravenosas. 1-4

Dr. LAVAL
Medicina interna. Amunátegui 31. De 1-3 1/2. Domicilio: Cochrane 340.

Dr. ARMANDO LEON I.
Cirujano
Compañía 1909. De 1-3, Teléfono 3846.

Dra. CORA MAYERS
Estudios Europa. Enfermedades niños y ginecología. Ahumada 49 De 4-6, Teléfono 711.

Dr. JUAN MONTENEGRO M.
Enfermedades de niños. Compañía 1770. Teléfono 2120.

Prof B. MUÑOZ PAL
Cirugía general. Dieciocho 250. De 3 a 4.

Dr. ITALO MARTINI Z.
Ojos, oídos, nariz y garganta. Delicias 1164.

Dr. MALBRAN
Enfermedades mentales y nerviosas. De 2 a 6, San Antonio 584.

Dr. MUJICA
Profesor enfermedades vista. Ojos artificiales. Consultas: 10 a 12 y 1.30 a 3 Recoleta 868.

Dr. MOUAT S.
Ginecología, partos, ex-jefe clínica ginecológica Dr. Korner. Brasil 25. De 1 a 4.

Dr. MELENDEZ ESCOBAR
Medicina interna. Sífilis. Merced 778, de 3-5. Domicilio: Sazié 2007.

MANUEL MORENO
Medicina general. Particularmente [illegible] estómago, intestinos. Tratamiento especial tuberculosis pulmonar. Estudios Europa. San Francisco 155. 2.30 a 4.30.

Dr. MUJICA
Hospital Niños. Santo Domingo 820. Teléfono 2415. Consultas 1 a 4.

Dr. MORAGA FUENZALIDA
Medicina y cirugía de niños. Cochrane 118. Teléfono 2804. De 1 a 3.

Dr. GMO. MORALES BELTRAMI
Médico jefe policlínica "El Buen Samaritano" Catedral 2257. de 1-3.

Dr. MARCOS A. [illegible]
Laboratorio: Bandera 736. Teléfono 288. Exámenes completos: sangre, orina, esputos, etc. Cultivos. Autovacunas. Abierto a toda hora.

DRA. MAGDALENA NEIRA
Medicina general, señoras y niños. 2-4. Delicias 145.

DR. NUÑEZ ZAMORA
Martes, Jueves, Sábado, 2-5. Matucana 239 Teléfono 291. Estación.

Dr. JUAN MARIN
Consultas: Amunátegui 85, de 4.30 a 6.30. Teléfono 3477. Domicilio: Delicias 1164.

Dr. ORREGO PUELMA
Médico Hospital San Juan de Dios, de 1 1/2 a 3 1/2. Agustinas 1314. Teléfono 1217.

DR. LUIS OPAZO F.
Jefe Policlínica Niños. Prof. Sanhueza. Compañía 3007. De 1-3.30.

DR. OHLERICH
Titulado Alemania, Chile. Medicina interna, enfermedades de niños. Teléfono 332. Catedral 1483.

Dr. ALBERTO PANATT
Médico Jefe Policlínico Prof. García Guerrero. Medicina general. Rayos X. 1.30 a 4. Teléfono 1211. Huérfanos 1819.

DR. GUILLERMO PUELMA
Vicuña Mackenna 171. Teléfono 431. De 1 a 3.

DR. MARCIAL PARADA
Oídos, nariz, garganta. De 3 a 5. Santo Domingo 831. Teléf. 1859.

DR. PATIÑO MAC-IVER
Medicina interna. Niños. Sífilis. Libertad 448. De 2 a 5.

DR. DAVID PULIDO I.
Enfermedades niños. Santo Domingo 1790. Teléfono 2152. De 1 a 4.

DR. RICARDO PERALTA G.
Cirugía general, especialmente de niños. Compañía 1606.

PROFESOR PARDO
Cirugía y enfermedades de señoras. Consultas 2 a 4. Ejército 119.

DR. PANTOJA
Corazón, pulmón, estómago, sífilis. 2-4. 7-8. Tel. 574. Sto. Domingo 1036.

Dr. A. CUSTODIO POBLETE
Medicina interna, Delicias 868.— Estudio doctor Corona. 10.30-11.30 y 3-4.

DR. RAFAEL PEÑARANDA R.
Especialidad corazón, estómago, hígado, riñón, sífilis, venéreas. Llamados nocturnos. 2-4. Catedral 1988.

DR. EMILIO PETIT
Cirugía general, vías urinarias. Consultas Dieciocho 128.

DR. OSCAR PERALTA C.
Medicina general. Enfermedades señoras. Rayos X. Laboratorio. Delicias 1276. Teléfono 3747. De 1 a 2.30. Residencia, Prat 678. Teléfono 194.

DR. JULIO PAREDES F.
Especialmente enfermedades señoras. Ginecología y cirugía abdominal. 2 a 4. Amunátegui 33.

DR. QUIROGA
Enfermedades nerviosas y mentales. Puente 583. Consultas de 3 a 5.

DR. NACIANCENO ROMERO
Laboratorio. Puente 583. (De 5 a 7.) Casilla 3871.

DR. ALBERTO RAHAUSEN J.
Carmen 47. De 4-6. Tel. 3022. Riquelme 47. De 1-4. Tel. 1642.

DR. JOEL RODRIGUEZ F.
Estudios Europa. Medicina interna. Especialmente estómago, intestinos. Rayos X. De 2-4. Amunátegui 539. Teléfono 2810.

DR. DEL RIO GUNDIAN
Medicina interna, de 2-4. Compañía 1470. Domicilio: V. Mackenna 886.

DR. EDUARDO DE RAMON
Cirugía. Enfermedades señoras. De 1 a 3. Agustinas 1606. Teléfono 3623. Ausente en Europa.

DR. ROBERT DE LA MAHOTIERE
Estudios París, Berlín. Médico Hospital San Juan de Dios. Especialista enfermedades corazón. Electrocardiografía. Rayos X. (Ortodiagrafía). Poligrafía. Compañía 1973. De 3.30 a 5. Casilla 3343.

INSTITUTO SANITAS
Agustinas 1955.—Teléf. 2438
Laboratorio, Autovacunas, Rayos X. Radioterapia profunda. Luz ultra-violeta. Aplicaciones eléctricas, inhalatorio de Radium. Baños de ácido carbónico. Diatermia, Ortopedia.

PROFESOR DR. SOTO PARADA
Laboratorio Clínico. Moneda 1035. De 2 a 6.

DR. SCROGGIE
Especialidad enfermedades de niños. Jefe de Clínica de Niños. Universidad de Chile. Consultas de 2.30 a 5 P. M. Matucana 303.

DR. SUAREZ ALVAREZ
Oculista. Jefe clínica Oftalmología. 1-3. Santo Domingo 1344.

DR. SANTANDER
Estudios Europa. Corazón, riñón, sífilis, especialmente estómago, intestinos. Rayos X. Laboratorio. Alameda 2079. De 2 a 5.

DR. STUARDO
Estudios Europa. Enfermedades niños. 1 a 4. Moneda 1526. Tel. 2245.

DR. CRISTOBAL SAENZ C.
Estudios en Europa. Afecciones médico-quirúrgica del abdomen, especialmente estómago. Sífilis. Rayos X. Consultas de 2 a 4. Agustinas 1889.

DR. STOLTING
Oculista. Médico recibido Alemania y Chile. Compañía 1392. De 3 a 5.

DR. HELLMUTH SIEVERS W.
Médico-cirujano. Domicilio: Molina 632. San Antonio 275. 2 a 3.30.

DR. TORRES TORRES
Jefe Clínica Prof. Korner. Enfermedades señoras. Catedral 1249. De 2 a 5.

DR. C. TAPIA FERNANDEZ
Maestranza 1106. Consultas de 2 a 3.30.

DR. VEGA MACHER
Exclusivamente pulmón. Nataniel 109. 2-3.30 Lunes, Miércoles y Viernes.

DR. JAIME VIDAL
Ex-Director Sanatorio San José, enfermos pulmón. Puente 557, de 3 a 6.

DR. G. F. VIDAL S.
Consultas 4 a 6. Delicias 2646. Teléfono 245. Estación.

PROFESOR VARGAS SALCEDO
Cirujano. Martes, Jueves y Sábado. 2 a 5. Teatinos 354. Teléfono 1060.

DR. VICUÑA HERBOSO
Jefe Clínica del Servicio. Prof. García Guerrero. Medicina interna. Hospital de San Vicente. Especialmente enfermedades corazón. Martes, Jueves, Sábado, de 2.30 a 4.30. Almirante Barroso 270. Teléfono 1053.

DR. YAÑEZ G.
Regresó de Europa. Piel, sífilis, venéreas. Delicias 365.

DR. MAURICIO WEINSTEIN
Piel, sífilis y venéreas. Radioterapia y Luz ultra-violeta. Especializado en Europa. Agustinas 1357. De 2 a 5.

DR. WAUGH ALDUNATE
606-914. Estudios Europa. Medicina interna. Venéreas. Sífilis. Reacción Wassermann. 2-4.30. Compañía 1853.

DR. WIREN
Oídos, nariz, garganta. Compañía 1606. De 2 a 3.

DENTISTAS

VIRGILIO ACUÑA M.
Cirujano-Dentista. Ayudante Clínica Operatoria Escuela Dental. Trasladóse Catedral 2619.

DR. RUBEN BUSTOS
Graduado en Philadelphia Dental College. Larga experiencia profesional. Catedral 1288.

DR. CLODOMIRO CONTRERAS
San Antonio 451. Teléfono 3692. Horas 9-11 y 2-6.

DR. CERDA LOPEZ
Dentista. Santo Domingo 849. Especialmente coronas, puentes, porcelanas. Atenderá vacaciones.

FORTUNATO ENCINA
Especialmente puentes, placas, coronas, extracciones. Estado 363.

DOCTOR GALLARDO GONZALEZ
Cirujano-Dentista. Estudios Philadelphia. Consultas diurnas y nocturnas. Echaurren 26. Regresó.

PEDRO MENDEZ
Estudios Estados Unidos, Europa. Precios antiguos. Regresó. Huérfanos 782.

RAFAEL URQUIETA S.
Dentista. Agustinas N.o 853.

[illegible]
Extracciones sin dolor. Somnoformo, puentes, placas, tratamientos rápidos. San Diego 307-442.

CLINICA DENTAL
Doctor Valenzuela Basterrica
Unica clínica atendida por médico doctor Alberto Rahausen. Cirugía general. De 2 a 4. Cuatro dentistas especialistas, de 9 a 7. Riquelme 47. Teléfono 1642.

LUIS PLAZA
DENTISTA
Antiguo Jefe de Clínica del profesor Valenzuela Basterrica, se trasladó a Serrano 42, bajos, esquina calle París, de la Manzana Residencial.
De 8½ a 12 y de 1½ a 7

DOCTOR ROGAT
ESPECIALISTA
PIORREA-ALVEOLAR
ENCIAS SUPURANTES
DIENTES MOVIBLES
BOLSA COMERCIO
OF. 212-213.

NICOLAS RODRIGUEZ F.
Ayudante clínica operatoria. Escuela Dental. Ausente.

JORGE ESPINOSA RENCORET
Dentista. Santa Rosa 817. Regresó.

MANUEL VEAS F.
Regresó. Trabajos rápidos. Extracciones sin dolor. Arturo Prat 293.

VETERINARIOS

SCHMIDT HERMAN
Enfermedades animales en general. Llamados domicilio. San Antonio 457. Teléfono 3649.

ARQUITECTOS

EDUARDO TASSO
Construcciones, transformaciones y reparaciones. Honorarios: 10 por ciento. Planos y Presupuestos. Morandé 440.

MATRONAS

PENSIONADO PARTICULAR
Mercedes Rojas, matrona. San Diego 930. Recibo enfermas, curaciones internas. Consultas toda hora.

CLINICA GINECOLOGICA
Mercedes Darrigrandi. Partos, curaciones, inyecciones. Trabajo doctores especialistas. Cumming 789.

CELIA CASTILLO
Matrona ginecologista
Recibo pensionistas, llamado fuera Santiago. Consultas gratis. Molina 114.

MATRONA ERAZO
Huérfanos 2460, entre García Reyes y Bulnes. Gran pensionado particular. Partos, atendidos especialmente por su propietaria o médicos a elección de las enfermas. Enfermedades de señoras atendidas por médicos especialistas. Pensionistas. Inyecciones, atiende a domicilio.

LUCRECIA ARCE DE M.
Matrona y enfermera.— Recibo enfermas de parto. Ibáñez 321.

Mme. E. FRAGNAUD
Matrona francesa trasladóse Av. Matta 72.

ROSENDA CASTRO DE [illegible]
Recibe pensionistas: inyecciones. Atención especial. Bascuñán Guerrero 671.

[illegible] PRIVADA DE OBSTETRICIA
Señora Reyes, matrona ginecologista. Establecimiento moderno. Atendido por dos cirujanos especialistas. Recibo enfermas todas partes del país. Partos. Precios moderados. Consultas gratis. Esmeralda 636.

ANA G. VARGAS BARRERA
Partos. Recibe pensionistas. Cochrane 985.

"MATERNIDAD PARTICULAR"
Atendido por matronas y doctores titulados, Partos desde 50, Curaciones internas, inyecciones. Baños medicinales. Recibo pensionistas. Consultas gratis. San Diego 267.

CA[illegible]LA TORO G.
Partos. Asistencia toda hora. Recibo enfermas. Matucana 610.

PENSIONADO "DRA. VICT[illegible]INA
Recibe enfermas provincias, mensualidades. Asistencia completa, partos $ 50. Turno permanente: San Diego 67.

VARIOS

FLORA OBREGON M.
Masajista titulada. Masaje medicinal. Cremas hermosear el cutis. Consultas: de 3 a 5 P. M. Balmaceda N.o 609.

GRAN LIQUIDACION DE CAMISAS

INICIAN DESDE HOY LAS CAMISERIAS

MATAS Y C^IA.

Camisas de batista de color, con cuello y puños dobles, géneros de gran duración, cada una al precio increíble de $ 8.70

Camisas de ricas batistas de color, de géneros listados, con cuello y puños dobles, inmenso surtido, para todos los gustos; cada una, a $ 13.80

Camisas de céfiros de fantasía, listados, con uno y dos cuellos, extraordinaria rebaja por fin de temporada, precio regalado; cada una, a $ 14.80

Camisas "FAVORITE" con cuello, listados serios, géneros ingleses de primera calidad y de gran duración; cada una, a $ 15.50

Camisas de céfiros listados de gran novedad, con dos cuellos, baratura sin precedentes, réclame de la casa; cada una, a $ 16.50

¡Esta sí que es una realización verdadera!

Pase a visitarnos y se convencerá

ESTADO 78
ESTADO 381
AHUMADA 342

- MATAS Y C^IA. -

PUENTE 570
PORTAL EDWARDS 2750

NOTA.—Nuestras tiendas permanecen abiertas todos los Sábados por la tarde.

Educación

LAS RENUNCIAS DE LOS CONSEJEROS DE EDUCACION PRIMARIA SERAN RECHAZADAS

SE PIDE A DON CLAUDIO MATTE RETIRE LA SUYA

Se concede permiso a don Darío Salas, y al mismo tiempo, se le expresa que continúa contando con la confianza del Gobierno

En los círculos educacionales se inicia un movimiento encaminado a pedirle al Director de Educación Primaria retire su renuncia

Como hemos informado anteriormente, en la Cámara de Diputados se rechazaron por unanimidad las renuncias de los consejeros señores: Manuel Guzmán Maturana y Pedro N. Montenegro.

El Senado aún no ha resuelto nada sobre las renuncias de los señores Palacios y Tocornal. Según nuestras informaciones, se las rechazará en igual forma que se hizo con las otras renuncias, en la Cámara de Diputados.

COMUNICACION AL SEÑOR MATTE

El Ministro de Instrución ha enviado al señor Matte una comunicación pidiéndole que retire su renuncia.

El texto de la comunicación ministeral es el siguiente:

"Se ha recibido en este Ministerio la comunicación enviada por usted, en la que hace renuncia de su cargo de miembro del Consejo de Educación Primaria, fundado en que el Gobierno no ha guardado las consideraciones que le corresponden a ese Consejo, al decretar una reforma en la clasificación del personal de Enseñanza Primaria, y que no cuenta con la suficiente cooperación del Ejecutivo para servir en forma eficaz dicho cargo.

El problema de la clasificación del personal en servicio a la fecha en que la Ley de Educación Primaria entró en vigor, emana de las disposiciones transitorias de esa ley, y tiene principalmente el carácter de una interpretación legal y administrativa que va a servir para determinar los derechos ya adquiridos por el personal y la forma en que debería considerársele por las autoridades técnicas educacionales en el curso de sus servicios posteriores en la enseñanza. La clasificación, pues, de este personal, era una cuestión previa al ejercicio de las facultades del Consejo, y ni siquiera problema de carácter técnico que requiera otra cosa que la aplicación precisa de las disposiciones legales transitorias en referencia.

Además, el Consejo de Educación Primaria fué creado por la misma ley que reorganizó este ramo de la administración, que determinó en su artículo final que sólo entraría en funciones seis meses después de la promulgación de la ley en "El Diario Oficial", encomendando, entretanto, en su art. 108, al Presidente de la República, la dictación, en esos seis meses, de los reglamentos necesarios para su aplicación. Sin embargo, el Gobierno, sin despojarse de sus atribuciones, estimó prudente oir la opinión de esa Corporación y del Consejo de Defensa Fiscal, en su propósito de hacer esa clasificación considerando el criterio de la autoridad del ramo y de la institución encargada de la defensa legal del Fisco, en cuanto la interpretación de la ley, pudiera afectar a los intereses de la enseñanza o a los del Erario nacional. Analizados estos dos aspectos de la cuestión, en la mayor amplitud posible, ya que este análisis dió margen al Consejo de Defensa Fiscal para un vasto informe sobre el particular; al Consejo de Educación Primaria para dos dilatados dictámenes en las dos veces en que se le pidió, y, al director de Educación Primaria, para exponer verbalmente, ante el Ministro, en varias ocasiones, y con todo detenimiento, su modo de pensar al respecto, el Gobierno se creyó capacitado para resolver en forma definitiva acerca de las condiciones en que debía considerarse que la Ley N.o 3654, de 26 de Agosto de 1920, había tomado al personal de la enseñanza primaria. A esto se reduce la obra del Gobierno en este asunto, muy lejos siempre de su ánimo el deseo de provocar situaciones dudosas a una institución respetable, tanto por las facultades y alta misión que la ley le ha otorgado, como por la calidad de los servicios que sus miembros han prestado y siguen prestando al país.

S. E. el Presidente de la República y el infrascrito, aprecian la valiosa obra que usted ha desarrollado en favor de la cultura nacional, a la cual usted ha dedicado las mejores energías de toda su vida con un desinterés y abnegación que el Gobierno se complace en reconocer. El hecho de haberse producido una divergencia de opiniones entre el Ministerio y el Consejo de Educación Primaria, sobre un determinado asunto administrativo que el Gobierno considera que estaba dentro de sus facultades resolver, no puede ser considerado como motivo de desconfianza ni como causa de que usted prive de su concurso experimentado y eficaz a una de las ramas de la enseñanza de su mayor predilección y que todavía puede esperar de usted beneficios incalculables. En esta virtud, el Gobierno, con la integridad de cuya confianza cuenta usted, ha resuelto pedirle que tenga a bien reconsiderar su renuncia, que sólo ha podido producirse por una mala inteligencia y que el interés público, que ha sido siempre su principal inspirador, aconseja que sea retirada.

NOTA AL DIRECTOR DE EDUCACION PRIMARIA

Accediendo a lo solicitado por el Director General de Educación Primaria, don Darío Salas, el Ministerio ha concedido la licencia y reemplazo pedidos, al mismo tiempo que le ha manifestado que continúa contando con toda la confianza del Gobierno.

El texto de la nota enviada al señor Salas es el siguiente:

"Se ha recibido en este Ministerio la nota N.o 418, de esa Dirección General, en la cual pide autorización para alejarse por un mes de la atención del despacho diario y urgente de esa Oficina, con el propósito de presentar en seguida la renuncia de su cargo, en cuyo desempeño cree no contar ya con la confianza del Gobierno.

Este Ministerio no tiene inconveniente en otorgar la autorización solicitada, dejando en su reemplazo durante el tiempo en referencia, como usted lo solicita, al secretario de la Oficina, don Agustín Azócar.

En cuanto a la declaración de usted, de que no cuenta con la confianza del Gobierno, este departamento cree oportuno dejar testimonio de que esa muestra de falta de confianza que usted considera manifestada por la forma como el Gobierno ha resuelto el problema de la clasificación de los maestros, no ha existido, y, que por el contrario, durante todo el desarrollo de la discusión y análisis de esta cuestión, se estuvo considerando con detenimiento su opinión sobre el particular, y las razones que, a su juicio, justificaban el modo de pensar suyo, ya fuera por escrito o en el curso de las numerosas conferencias celebradas con el Ministro de entonces y con el infrascrito que estuvo asistiendo constantemente a ellas.

Todo esto sin perjuicio de que el Gobierno conservara el derecho de ejercitar las atribuciones que la ley le otorga y que, en consecuencia, mereciéndole toda su confianza la persona del director de Educación Primaria, pudiera resolver el problema de la clasificación como el Ejecutivo considerara que se ajustaba mejor a la ley.

Al otorgarle la autorización para alejarse temporalmente del desempeño de las funciones secundarias de la oficina de su cargo, a fin de que pueda dedicarse a la terminación de trabajos pendientes de mayor trascendencia, el Ministerio le insinúa la necesidad de dar preferencia a la preparación de los programas de enseñanza primaria, y planes de estudio a que se refiere el N.o 12 del artículo 25 de la Ley de Educación Primaria Ogligatoria número 3,654, de 26 de Agosto de 1920, y que urge implantar.

EN LOS CIRCULOS EDUCACIONALES

Al imponerse los profesores de todo el país que el señor Darío Salas había decidido renunciar dentro de algunos días el cargo de Director General de Educación Primaria, han iniciado un movimiento en el sentido de hacer lo posible para que desista de dicho propósito.

Hemos conversado con los dirigentes de la Asociación General de Profesores, y ellos nos han manifestado que hay, dentro del gremio una fuerte corriente de opinión para hacer campaña en el sentido expresado anteriormente.

Nuestro corresponsal en Valdivia nos ha enviado la siguiente comunicación:

"Los profesores de la Normal de esta ciudad se reunieron y acordaron trabajar en el sentido de que se rechace la renuncia de los miembros del Consejo de Educación y para que se mantenga a toda costa en su puesto don Darío Salas, porque inspira absoluta confianza, considerándolo como una garantía para el personal".

LA CLAUSURA DE LOS CURSOS DE PERFECCIONAMIENTO QUE FUNCIONABAN EN LA NORMAL "JOSE ABELARDO NUÑEZ"

EL VISITADOR DE LAS ESCUELAS NORMALES, ORGANIZADOR DE ELLAS, CONSIDERA QUE HAN SIDO UN EXITO

Los maestros primarios desean perfeccionarse mediante el estudio

Ayer se efectuó en la Escuela Normal "José Abelardo Núñez" una fiesta con la cual se dió término a los cursos de perfeccionamiento para profesores de educación primaria que funcionan durante los meses de vacaciones en el local de aquella Escuela.

El acto comenzó a las 3 de la tarde y duró más o menos dos horas.

Hubo muy buenos números de música y recitaciones. Hicieron uso de la palabra los siguientes señores:

Don Rómulo Peña, como organizador de los cursos;

Don Pedro N. López Puyol, a nombre de los alumnos;

Don Héctor Puebla Avarin; y

Don Francisco J. Urrutia, a nombre de la Asociación General de Profesores de Chile.

EL VISITADOR DE LAS ESCUELAS NORMALES OPINA SOBRE LOS CURSOS

Momentos antes de comenazr el acto tuvimos oportunidad de conversar con el organizador de los cursos y Visitador de las Escuelas Normales, don Rómulo Peña.

El señor Peña nos declaró que los profesores, y él en particular, se sentían plenamente satisfechos con el desarrollo de los cursos que han reunido, en una época por varios motivos difícil, a más de trescientos maestros primarios.

LOS PROFESORES DEL CURSO DE PERFECCIONAMIENTO

Los profesores, nos agregó, no podemos certificar que los alumnos han asimilado todo lo que en las clases se ha expuesto; pero, en cambio, podemos afirmar que cada día ellos asistieron y manifestaron en cada ocasión su anhelo, casi podría decir, su ansia de saber.

Hay, terminó diciéndonos, dos cosas claras que deducir de los cursos:

1.o Los maestros primarios tienen muy grandes deseos de perfeccionarse mediante el estudio; y

2.o Los cursos son beneficiosos y responden en la práctica al fin para el cual han sido ideados.

LA CONCURRENCIA

Crónica Policial

HOY SE INICIA LA VISITA SEMESTRAL A LOS ESTABLECIMIENTOS PENALES

Se aprehende a los autores de robos de té a la Casa Grace

Atropellos, envenenamiento y otros delitos

Intento de envenenamiento

Poco después de las diez y media de anoche, fué remitida a la Asistencia Pública, la joven Victoria Araya, de 20 años de edad, San Diego 1417, casita 2, con síntomas de envenenamiento.

La joven Araya, se ingirió dos pastillas de permanganato sin conseguir su intento de poner fin a su vida. En estado de suma gravedad fué conducida a la Asistencia Pública, donde quedó hospitalizada.

En una carta que se encontró en poder de Victoria, manifiesta que se quita la vida por encontrarse aburrida de su existencia.

CON SINTOMAS DE ENVENENAMIENTO.— Ayer fué remitido a la Asistencia Pública Ricardo Oackley Villarroel, con síntomas de envenenamiento.

ROBO. — En circunstancias que don Francisco Logercio Novellino, tenía detenido su auto frente a la casa N.o 344 de calle Arturo Prat, le robaron una rueda aperada que avalúa en mil pesos.

A DISPOSICION DEL JUZGADO DE TURNO.— A petición de Clorinda Morales Rodríguez fué detenido Luis Figueroa Guzmán, a quien lo acusa de ser el autor de un robo de especies que avalúa en 450 pesos.

Hoy Figueroa será puesto a disposición del Juzgado de turno.

ATROPELLADO POR UN CARRETON.— Se remitió a la Asistencia Pública al niño de 8 años, Francisco Palma, con contusiones graves en el cuerpo.

El niño Palma fué atropellado por un carretón panadero que gobernaba Ramón Vidal Vidal.

FALLECIDA REPENTINAMENTE.— A la Morgue se remitió ayer el cadáver de Ana Julia González, Eyzaguirre 624, que falleció repentinamente de tuberculosis.

HERIDO A CUCHILLO. — En momentos que Juan Pérez Valdivia se dirigía a su casa, fué asaltado por varios desconocidos, uno de los cuales lo hirió a cuchillo.

Pérez, en estado grave, fué conducido a la Asistencia Pública.

ROBO DE UN MALETIN.— Se dió cuenta a la 8.a Comisaría que en momentos que doña Catalina García efectuaba unas compras en un almacén del centro, le robaron su maletín con dinero y alhajas de valor.

ATROPELLADA POR UN AUTO. —En los momentos que la señora Carmen Leiva Rojas intentaba atravesar la Avenida Independencia, frente al Hospital de San Vicente, fué atropellada por el auto N.o 7545 que iba a regular velocidad.

La señora Leiva, a consecuencias de este atropello, sufrió una grave contusión a la pierna izquierda, siendo llevada a la Posta N.o .

El auto no pudo ser detenido.

ROBO A LA CASA GRACE

Desde hace algún tiempo, los jefes de la Casa Grace de esta plaza, venían observando que, en forma misteriosa, se cometían robos en determinados artículos, especialmente en los cajones de te, sin que se pudiera dar con los autores.

Como los robos se repetían con mayor frecuencia, un representante de la expresada firma dió cuenta de este hecho a la Sección de Seguridad, institución que encomendó la pesquisa de este asunto a do de sus más expertos agentes.

Los policías, siguieron varias pistas que, poco a poco, le dieron el verdadero rumbo a sus pesquisas, logrando ayer dar con los autores de estos robos misteriosos.

Ayer en la mañana, los agentes siguieron a un carretón que llevaba una gran cantidad de sacos de arroz a la Estación Mapocho. Los carretoneros que conducían el vehículo eran Manuel E. Riquelme y Rafael Caldera E. Estos, en vez de dirigirse a la indicada Estación, tomaron otro camino, hasta llegar a una de las tantas calles que existen por esos alrededores, en que los transeuntes son escasos. Una vez allí los carreteleros, sacando unos caladores, se dieron a la grata tarea de sustraer el contenido de los sacos.

En esta agradable labor fueron sorprendidos por los agentes, quienes los condujeron a la Sección de Seguridad.

Allí fueron sometidos a un detenido interrogatorio, en el curso del cual los detenidos confesaron ser los autores de los robos de te.

La forma en que procedían para sustraerse las cajas de este artículo, era la siguiente: de los cajones de te que se les entregaban para ser repartidos a los clientes de la Casa Grace, sacaban partidas de cajas; en seguida para igualar el peso, reemplazaban lo robado por piedras o maderas.

Ayer se logró recuperar trescientas cincuenta cajas. Sin embargo, no se ha podido establecer a cuánto asciende lo robado.

El representante de la firma Grace, señor Avila, que estuvo ayer en la Sección de Seguridad, manifestó que por de pronto no se podía precisar a cuánto ascendía lo robado.

LA VISITA SEMESTRAL A LOS ESTABLECIMIENTOS PENALES

Hoy se inicia la visita que semestralmente hacen los Ministros de la Corte Suprema y la de Apelaciones a los establecimientos penales para imponerse de su funcionamiento y de los reclamos que puedan formular los penados.

Feria Eduardo Rodríguez & Cía.

CALLE EXPOSICION ESQUINA DE ANTOFAGASTA

(Carros 30, a dos cuadras y a 8 de la Estación Central)

GRAN FERIA

El Martes 27

A LA 1 1|2 P. M.

LLEGADOS DE LOS ANDES:
40 VACAS chilenas, gordas de matadero.
40 VACAS argentinas, gordas.
LLEGADOS DE RENAICO, TRAIGUEN, LOS ANGELES, PITRUFQUEN, Etc.
16 VACAS paridas de terneros chicos.
60 VACAS GORDAS.
42 BUEYES DE TRABAJO.
16 BUEYES GORDOS.
450 VACUNOS, entre bueyes gordos y para trabajo, VACAS gordas y NOVILLOS gordos y para engorda.
LLEGADOS DE MELIPILLA
40 VACAS HOLANDESAS, paridas de lechería.
35 VAQUILLAS y VACAS HOLANDESAS, procedencia Lechera.
350 CABALLARES de montura, arado y servicio de diferentes fundos.

EDUARDO RODRIGUEZ & CIA

NOTA.— Comisión 1 o|o. Toda clase de facilidades para embarques y arreos. Servicio especial de carruajes en Alameda esquina de Exposición.

Pasto

primer corte de alfalfa "Provence", colisas livianas, vende a 9.60 quintal métrico, a domicilio.

SAN DIEGO 179

CARGA A BODEGAJE

RECIBEN

IMPORTADORES ERRAZURIZ SIMPSON & C^O EXPORTADORES
INGENIEROS CONTRATISTAS

LIMITADA

ORDENES: HUERFANOS 1112

BODEGAS: DESVIO BESA -- ESTACION ALAMEDA -- Casilla 715-2317

SANTIAGO

DEPORTES

LA IMPORTANTE REUNION DE AYER EN LA CANCHA DEL SANTIAGO

EL AUDAX ITALIANO SE IMPONE SOBRE EL "LA CRUZ" DE VALPARAISO, POR UN TANTO CONTRA CERO

En el preliminar el Magallanes se adjudica una fácil victoria.

No menos de tres mil personas se dieron cita en la tarde de ayer en el campo de juegos que el Santiago F. C., posee en Avenida Independencia N.o 1257, a fin de presenciar la importante reunión anunciada en este terreno, en la que intervendrían los clubs campeones de Valparaíso y de esta capital.

Dió mayor realce al espectáculo la concurrencia de numerosas familias y el hermoso día primaveral que hizo.

EL PRELIMINAR

Poco después de las 3 P. M., el árbitro señor Eduardo Tessada llamó a los contendores del preliminar, presentándose los cuadros en la siguiente forma:

Magallanes:
Frías
O. Ernest, N. Witcke
F. Arellano, H. Baeza, Quiñones
Teuche, Correa, D. Arellano
Ortega Pardo

o

Jerez
C. Vásquez
González, C. Acuña, Campusano
H. Vásquez, Barahona, Orellana
D. Fruttero Riffo
Cortes
Carioca:

Debido a la inasistencia de varios jugadores del Carioca, este club incluyó en su equipo al reserva del cuadro italiano, Domingo Fruttero.

Desde su iniciación, el match se caracterizó por el empeño puesto por los cariocas, quienes vieron coronados sus esfuerzos con la apertura de la cuenta a su favor, después de una laboriosa lucha.

En un avance de la línea delantera, Acuña, en posesión de la pelota, logró enviar un tiro elevado, que hizo intervenir a Frías. Dada la rapidez con que los delanteros del Carioca cargaron, éstos pudieron vencerlo por intervención de C. Vásquez.

El juego siguió su curso con gran actividad, hasta que el Magallanes logró el punto de empate mediante un fuerte tiro de Quiñones.

Minutos antes de terminar la primera etapa, en un matemático avance de los listados (Magallanes), Arellano, aprovechando una indecisión de la defensa contraria, obtenía el segundo goal para sus colores.

Segundos después finalizaba el primer tiempo con el score anotado.

En el segundo período, el Magallanes entró francamente a la ofensiva y fué así como pudo vencer cuatro veces consecutivas la valla de Cortés, por intermedio de Arellano, dos veces, de Teuche y de Correa.

El final sorprendió a los contendores con el siguiente resultado:

Magallanes 6 goals.
Carioca, 1 goal.

Con este triunfo, el Magallanes se adjudicó en definitiva el hermoso trofeo donado por el Audax Italiano.

EL PARTIDO DE FONDO

A las 4.30 P. M., hacían su entrada al field, los contendores del partido de fondo.

Al hacerse presente los equipos, el público los recibió con cariñosas manifestaciones.

Al llamado del referée, señor Francisco Viveros, los cuadros tomaron la siguiente colocación:

La Cruz de Valparaíso:
Guerrero
Soto, Poirier
Fuenzalida (cap.), Catalán, Varas
Marín, Valverde, Frez
Rojas González

o

Manni Moccia
Scaia, Brusadelli, Roatti
Fruttero, E. Anglada, Corte (cap.)
U. Anglada, P. Donatti
Valpreda
Audax Italiano:

El sorteo favoreció al elenco local que optó por jugar al lado poniente.

EL PRIMER PERIODO

Valverde, puso en movimiento el balón a las 4.35 P. M. El primer avance de los visitantes fué inmediatamente contrarrestado por E. Anglada, quien hace un pase a Scaia; pero la jugada es aprovechada por Catalán, el que pone en juego a sus ágiles.

Frez se aprovecha de un hueco en la línea media local, avanza y antes de que intervenga el zaguero remata con un precioso tiro; pero Donatti está alerta y con toda certeza aleja la embestida.

El elenco verde logra avanzar por intermedio de Moccia, quien desde su ala envía un potente shot que Guerrero detiene, se sucede un período en que el juego se estaciona en el centro de la cancha. Parece que los jugadores se dedican al tanteo y operan con alguna inseguridad que resta movilidad a la brega.

Rojas, en posesión del balón, fintea con eficacia y oportunamente centra, lo que aprovecha Valverde para probar a Valpreda. Donatti, situado en la misma puerta, aleja el peligro.

A continuación vemos un sostenido avance de González, quien después de salir airoso en su empeño, envía un tiro largo que pasa a poca distancia del travesaño.

Fruttero contrarresta una acometida de Frez.

Después de trascurrir algunos minutos de relativa tranquilidad, Roatti recibe un oportuno pase de E. Anglada y después de correrse algunos metros, lanza un tiro por alto que produce un entrevero frente a la valla de Guerrero. El arquero interviene concediendo un corner, el que servido por Moccia nuevamente pone en peligro el arco visitante. Poirier se encarga de llevar la pelota al centro.

Ahora es el cuadro verde el que recibe la presión del contendor. Corte, ante un esfuerzo de González, concede un puntapié esquina. Lanzado el balón por este último jugador, lo recibe Catalán y lanza un cabezazo esquinado que si no es por la feliz intervención de Donatti, se habría producido la apertura de la cuenta.

Los italianos ejercitan dos sucesivos ataques combinados estacionándose así por algunos momentos en el baluarte porteño. Esta maniobra no da resultados positivos por la carencia de dirección en los remates.

Momentos después sonaba el pitazo que anunciaba el término de la primera etapa sin que ninguno de los contendores lograra anotarse un tanto.

EL SEGUNDO PERIODO

Desde que se reinició la contienda pudo apreciarse un visible cambio en la faz del juego, pues los contendores, más posesionados de su papel, comenzaron a desarrollar una labor mucho más decidida, principalmente el elenco local, que comenzó a presionar con mayor ciencia.

Pudimos anotar la acción de Scaia y Manni, quienes, después de salir victoriosos de la intromisión de Fuenzalida y Marín; este último hace una centrada que la toma Roatti. La defensa contraria entra en acción y cuando este último delantero se decidía a rematar, Soto, con toda agilidad evita un posible cambio en la situación.

Se sucede un lapso de tiempo en que la brega adquiere inusitada movilidad, viéndose el balón visitar de continuo uno y otro arco. El público mientras tanto, estimula con entusiasmo a sus favoritos.

Los tres centros delanteros de los verdes, intervienen eficazmente en un ataque a fondo que Poirier logró desviar en el momento más culminante.

Catalán no está en su día, pues Corte y E. Anglada lo dominan en varias oportunidades, no obstante los delanteros dirigidos por González que se ha corrido hacia el centro, ejercitan algunos amagos sin mayor efecto.

La acometidad de ambos conjuntos persiste, dando especial animación a la contienda, sin que pueda precisarse cuál de los cuadros pueda tomar ventaja.

Moccia, Roatti y Scaia, cargan simultáneamente, Los zagueros porteños necesitan emplear todos sus recursos en defensa de su arco. Esta embestida es salvada por Soto.

EL TANTO DE LA VICTORIA LOCAL

A raíz de la jugada anterior, Corte, en posesión de la pelota, se la envía a Roatti y éste, una vez vista la situación de sus compañeros, enfila un tiro por alto que cae precisamente detrás de los zagueros. Estos momentos son aprovechados por Brusadelli, Scaia y Manni, para cargar, logrando el primero rematar con un violento shot que Guerrero detiene débilmente con las manos a un costado del arco. El impulso con que fué lanzada la pelota y debido tal vez a cierta ofuscación del guardavallas, el balón cae de las manos de éste.

Se incorpora en el acto Scaia y después de una corta resistencia que le opuso Poirier, alcanzó a impulsar débilmente la pelota hacia el arco, cruzándolo cuando estaba desierto, ya que Guerrero no alcanzó a ocupar su puesto.

Se había producido la apertura de la cuenta en forma sorpresiva, circunstancia que la concurrencia aplaudió con frenesí.

Habían trascurrido 25 minutos del segundo período.

Producida esta situación, el cuadro amarillo trata a toda costa de recuperar el terreno perdido y al efecto acomete con grandes bríos. Corte, U. Anglada y Donatti, trabajan encomiásticamente, principalmente este último que demuestra encontrarse en la plenitud de sus energías.

Rojas se reivindica en esta etapa, pues demuestra bastante agilidad en sus avances. En uno de éstos, hace un pase arrastrado oblicuo. González, colocado a una metro del arco de Valpreda, pierde una hermosa oportunidad para igualar posiciones, por tiro desviado.

LOS ULTIMOS INSTANTES

La oscuridad comienza a invadir el terreno, peor a pesar de todo, los contendores se emplean con el mismo entusiasmo. Vemos a los italianos dispuestos a mejorar su colocación y en efecto se sitúan en el área peligrosa de los amarillos, pero éstos no ceden un ápice.

En los instantes en que el cuadro porteño llevaba un buen avance hacia el campo de los italianos y en circunstancias que Frez y Figueroa amagaban la línea media local, llegó el anuncio del término del lance, con el siguiente score:

Audax Italiano, 1 tanto.
La Cruz de Valparaíso, 0 tanto.

El público invadió la cancha y levantó en andas a los componentes del cuadro vencedor, haciéndoles objeto de cariñosas manifestaciones.

COMENTARIOS

Un lance entre el campeón del vecino puerto y el conjunto de igual categoría de la capital, siempre llamará la atención en nuestras esferas deportivas.

Desgraciadamente, la jornada de ayer no correspondió a las expectativas de nuestros aficionados.

Los "ases" de la zona central del país juegan mucho más que lo demostraron ayer.

Si debiéramos calificar el foot-ball chileno ateniéndonos a la actuación de los jugadores en la partida que comentamos, realmente deberíamos afirmar que nada, absolutamente nada ha progresado nuestro país en el más popular de los deportes.

Felizmente, estamos persuadidos que seríamos injustos si juzgáramos a los contendores basando nuestro juicio exclusivamente en la performance última.

El receso de varios meses, el estado de la cancha—cubierta en gran parte por pasto medio seco y muy resbaladizo, el calor que reinó en la primera etapa, el fuerte viento del segundo período,—fueron factores que indudablemente influyeron en el desarrollo de la contienda.

En la primera etapa los conjuntos carecieron en absoluto de armonía; parecía que en realidad jamás habían actuado juntos los jugadores de ambos cuadros.

Notamos, igualmente, mucha flojedad en el juego y carencia absoluta de tiros al arco. El sólo hecho de que ninguno de los guardavallas se haya empleado a fondo en esta parte de la contienda, prueba fehacientemente las apreciaciones que hemos emitido.

En el segundo período los conjuntos reaccionan, pero en ningún caso lo suficiente para dar la impresión de esas jornadas que hacen época en los anales deportivos.

Los defectos que caracterizan a los cuadros chilenos quedaron nuevamente de manifiesto en la tarde de ayer. La falta de inteligencia entre las diferentes líneas; la carencia de tiros al arco; la ausencia de rápidos avances de los punteros; la imprecisa colocación de los jugadores para estar siempre listos con el objeto de recibir la pelota, y finalmente, la falta de pases al jugador que esté en mejor situación, son errores que debemos desterrar cuanto antes para que podamos sostener que el foot-ball progresa en nuestro país.

Individualmente, algunos hombres sobresalieron: Donatti, E. Anglada y Corte, de la capital; Poirier, Frez y González, del vecino puerto.

El público hizo honor a sus antecedentes, conservando en todo momento la mayor cultura.

El árbitro, como de costumbre, muy imparcial.

EN HONOR DE LOS VISITANTES

La institución local festejó afectuosamente a sus dignos visitantes.

En la mañana les ofreció un almuerzo en el Centro Democrático Italiano y en la noche un banquete en el Majestic Hotel. En ambas manifestaciones se exteriorizaron los lazos de confraternidad que unen a ambas instituciones.

La mayoría de los miembros de la delegación porteña regresaron por el expreso de la tarde de ayer a Valparaíso, gratamente impresionados de su corta estada en esta capital.

EQUIPO CAMPEON DE SANTIAGO. EL AUDAX ITALIANO, QUE VENCIO EN LA JORNADA DE AYER

CUADRO DEL "LA CRUZ" DE VALPARAISO, QUE CAYO HONROSAMENTE BATIDO

El internacional Zavala

Se había anunciado que el jugador internacional Víctor Zavala, había ingresado al Gold Cross de la Liga Metropolitana y algunos anuncios oficiales de esta corporación lo indicaban como uno de los exponentes que defenderían los colores del mencionado club en su partida por el Campeonato de Inauguración en el Estadio de Los Leones.

En la tarde de ayer hemos recibido el siguiente telegrama del jugador Zavala:

"La Nación".—Santiago.—Es falsa noticia me vaya yo a Santiago; ruégole desmentirla.— VICTOR ZAVALA".

POR EL CAMPEONATO DE INAUGURACION DE LA LIGA NACIONAL

LOS RESULTADOS DE LOS ENCUENTROS JUGADOS EN LA TARDE DE AYER

En la tarde de ayer se continuó desarrollando el campeonato oficial de apertura de la Liga Nacional de Foot-ball, con el mismo entusiasmo que el Domingo anterior.

En la cancha del Badminton no menos de quinientos aficionados se dieron cita para presenciar los partidos que anunciaba el calendario.

Todos los lances tuvieron un desarrollo lucido, destacándose el que sostuvieron los conjuntos del Wanderer y del Juan N. Frías, en el cual se impuso este último después de una laboriosa contienda.

Los resultados de los encuentros jugados en este terreno fueron los siguientes:

Peñarol I (2) v. Pensilvania I (0).
Juan Frías I (2) v. Wanderer I (1).
El Salto I (2) v. Patria y Hogar I (0).
L. Mandujano I (1) v. El Viajante I (0).

En la cancha del Panteón se jugaron por este mismo torneo cuatro partidos, en los cuales vencieron: el República contra el Alberto Mackenna; el Vista Hermosa contra el Independencia; el Manuel Acevedo contra el Estrella Nacional; y el Orompello contra el C. Marticorena.

El República F. C. inició ayer su temporada en la Liga Nacional, a pesar de que el calendario de otra Liga de la capital le había señalado partida.

Mañana Martes, a las 7 P. M., se reunirá el Directorio de la Liga Nacional para confeccionar el programa de la segunda rueda del campeonato de Inauguración, en el que, como se sabe, se disputa el trofeo donado por el Germinar F. C.

PARA TEÑIR EL CABELLO Y BARBA USE UD.
TINTURA ARAUCANA
NEGRO, CASTAÑO, OSCURO, CLARO Y RUBIO
FRASCO: $ 3.80
Pídase en Boticas

LIGA METROPOLITANA DE DEPORTES.—El Consejo se reunirá, a las 9.30 P. M. de mañana, en los salones de "El Diario Ilustrado".

Se tratará la renuncia presentada por el director señor Roberto Díaz y de la solicitud del capitán Scott.

ASOCIACION DE REFEREES DE CHILE, SECCION SANTIAGO.—El Directorio de esta institución se reunirá, a las 9 P. M. de hoy en "El Mercurio".

ASOCIACION DE FOOT-BALL DE SANTIAGO.—Hoy Lunes sesionará el Directorio en el local de la secretaría, Huérfanos 1062 (tercer piso), Hora: 9 P. M.

Debiéndose en esta sesión hacerse el sorteo para la confección del calendario para las competencias ordinarias de la temporada, los clubs que necesiten reservarse algunas fechas libres, deberán hacerlo presente al Directorio en esta oportunidad.

LOMA BLANCA F. C.—Junta general para hoy, a las 9 1/4 P. M., en "El Mercurio".

CICLISMO

LAS PRUEBAS CICLISTAS DE AYER

EL EQUIPO DEL ARCO IRIS SE ADJUDICO LA MEDIA HORA PARA TERCERA CATEGORIA

Resultados generales

A pesar de los interesantes tramos organizados ayer, el velódromo del Parque Cousiño, se vió concurrido por numerosos aficionados que aplaudieron a sus favoritos y dieron la animación y compostura características que reina en las reuniones ciclista.

El programa de ayer vino a demostrar a los aficionados, que la reunión de comisarios generales, al suspender los 100 kilómetros anunciados no era una medida inconsulta ni arbitraria sino que, en resguardo del bien entendido deporte, estimó que era forzar a los participantes a desempeñarse en una carrera para la que no estaban preparados.

Primera carrera.— Media hora, por equipos, para tercera categoría.

Iniciada la prueba, el equipo del Arco Iris, formado por Nevot-Salinas, imprimió un fuerte tren, adjudicándose la primera llegada Salinas, seguido a alguna distancia de Azócar y Selles.

La segunda etapa fué más violenta debido al fuerte embalaje que inició el equipo del Arco Iris, quienes se adjudicaron la segunda llegada por intermedio de Nevot, por casi una vuelta. Los punteros se adjudicaron la tercera llegada, completando la vuelta de ventaja sobre los demás competidores.

El resultado final, fué el siguiente:
1.o Salinas-Nevot, Arco Iris.
2.o Argentieri-Martinel, Italiano.
3.o Videla-Contreras, Centenario.
Recorrido: 17,666 kilómetros.

Segunda carrera.— Media hora, para segunda categoría.

Esta carrera fué interesante por el número y calidad de los concursantes, quienes hicieron todos los esfuerzos por adjudicarse la prueba.

Primera llegada.— 1.o Román, 2.o Girardelli, 3.o García.
Segunda llegada.— 1.o Gerardelli, 2.o Román, 3.o Cadenasso.
Tercera llegada.— 1.o García, 2.o Román, 3.o Morales.
Cuarta sellegada.— 1.o Cadenasso, 2.o García, 3.o Román.
Quinta llegada.— 1.o Román, 2.o Cadenasso, 3.o Lassen.
Sexta llegada.— 1.o Román, 2.o García, 3.o Lassen.

El cómputo final fué el siguiente:
1.o Gilberto Román, Centenario, 14 3/10 puntos.
2.o Marcos García, Chacabuco, 4/10 puntos.
3.o Mario Cadenasso, Italiano, 3/10 puntos.

Tercera carrera.— Una hora, para primera categoría.

Esta prueba tuvo alternativas muy interesantes debido a la espléndida preparación de los concursantes.

Después de una reñida lucha, se adjudicó la prueba el aventajado corredor del Centenario, Jorge Videla, con 30 5/10 puntos; siguiendo Clodio Brito, Cóndor, por 19 5/10 puntos. Tercero Eduardo Venegas, Centenario, con 16 5/10 puntos.
Recorrido: 31 kilómetros.

Cuarta carrera.— Para infantiles.

Se presentaron 16 competidores y fueron largados en dos series.

Se adjudicaron la final:
1.o César Villouta, Centenario.
2.o Félix Coppeta, Royal.
3.o Luis Toro, Royal.
Tiempo: 2'6".

Se dió término al programa, con la prueba de una hora, para campeones, con doce llegadas parciales y décimos de punto, por cada pasada por la meta.

Resultados parciales:
Primera llegada.— 1.o Bermejo, 2.o Díaz, 3.o Vargas.
Segunda llegada.— 1.o Morales, 2.o Bermejo, 3.o Paredes.
Tercera llegada.— 1.o Bermejo, 2.o Rocuant, 3.o Vargas.
Cuarta llegada.— 1.o Coll, 2.o Paredes, 3.o Bermejo.
Quinta llegada.— 1.o Paredes, 2.o Bermejo, 3.o Vargas.
Sexta llegada.— 1.o Morales, 2.o Rocuant, 3.o Bermejo.
Séptima llegada.— 1.o Morales, 2.o Bermejo, 3.o Rocuant.
Octava llegada.— 1.o Coll, 2.o Vargas, 3.o Paredes.
Novena llegada.— 1.o Díaz, 2.o Bermejo, 3.o Paredes.
Décima llegada.— 1.o Díaz, 2.o Vargas, 3.o Rocuant.
Undécima llegada.— 1.o Bermejo, 2.o Rocuant, 3.o Coll.
Duodécima llegada.— 1.o Rocuant, 2.o Bermejo, 3.o Vargas.

El cómputo final dió el siguiente resultado:
1.o Ricardo Bermejo, Arco Iris, 21 4/10 puntos.
2.o Norberto Morales, Arco Iris, 13 3/5 puntos.
3.o Carlos Rocuant, Chile, 12 2/10 puntos.
Recorrido: 33,333 kilómetros (récord).

Unión Ciclista de Chile

De orden del señor presidente, se cita a sesión extraordinaria para hoy Lunes, a las 9 P. M., en primera citación, y a las 9 1/2, en segunda.
Tabla: Velódromo.

Se recomienda la asistencia.

ATLETISMO

LA GRAN PRUEBA PEDESTRE SANTIAGO-LA CISTERNA-POBLACION NUEVA ESPAÑA, IDA Y VUELTA

SE DESARROLLO EN LA MAÑANA DE AYER CON TODO BRILLO

Manuel Madrid, obtiene el puesto de honor en 1 hora 26 minutos 36 segundos

En la mañana de ayer se efectuó la carrera pedestre Santiago-La Cisterna-Población Nueva España, ida y vuelta, organizada por los clubs Pietro Dorando y H. Colehmainen, en honor de la Liga Pedestre.

En la estatua de Ercilla, punto de partida de la prueba, se congregó un numeroso público, lo que venía a demostrar que la competencia había desportado especial entusiasmo en nuestras esferas deportivas.

A las 8.30 A. M., el señor Martiniano Becerra, presidente de la Liga Pedestre de Santiago, asesorado por el árbitro general de la prueba, señor Luis Roatti, y del tesorero de la Liga, señor Gabriel Droguett, ordenó el movimiento a los concursantes que habían recibido 3 minutos de handicap.

El primer grupo estaba compuesto por los siguientes aficionados: Eusebio Carreño, Manuel León, José Carreño, A. Astudillo, Ernesto González, Luis A. Lillo, Ruperto Espínola, Desiderio Garrido, Ramón Toledo, Juan Navarrete, Carlos Astorga, Enrique Moreno, Desiderio Silva, Custodio Poblete y Humberto Hernández.

Con 2 minutos de handicap quedaron: Armando Moreno, Eduardo Quezada y Nolasco Castro.

Con 1 1/2 minuto: Manuel Madrid y Manuel Arce.

Con 1 minuto: Juan Menares, Ricardo Beardeley, Luis Silva y Carlos Martínez.

Sin handicap: José Gutiérrez.

Los numerosos espectadores que se habían estacionado en el trayecto, aplaudían a los esforzados concursantes.

Por el control de la Población Nueva España, punto de término de la primera jornada, los corredores pasaban en el siguiente orden: Madrid, Espínola, Astorga, L. Silva, J. Menares, R. González y M. Arce.

Minutos después de las 10 de la mañana, la Plaza Ercilla estaba llena de espectadores, ávidos de saludar a los vencedores.

Cuando el puntero se acercó a la meta, los aplausos entusiastas se prolongaron por algunos minutos.

Una vez controlada la llegada de los diez primeros corredores, los puestos de honor correspondieron a los siguientes aficionados:

1.o Manuel Madrid, del Pietro Dorando, en 1 hora 26 minutos 36 segundos.
2.o Juan Menares, del Pietro Dorando, en 1 hora 28 minutos 52 segundos.
3.o Ricardo Beardeley, del Hanne Kolehmainen, en 1 hora 29 minutos 34 segundos.
4.o Armando Moreno, del Pietro Dorando.
5.o Manuel Arce, del Los Canarios.
6.o Ernesto González, del Los Canarios.
7.o Julio Chacón, del Enrique Magnére.
8.o Ruperto Espínola, del Florencio Bahamondes.
9.o José Gutiérrez, del Atlético de Panificadores; y
10, Eusebio Carreño, particular.

El tiempo puesto por Madrid fué superior en 3 minutos al puesto por Pedro Pérez, del Dorando, en este mismo recorrido, efectuado el año pasado, pues Pérez detenta el record con 1 hora 23 minutos 13 segundos.

El vencedor de la prueba de ayer posee condiciones especiales para las carreras de largo aliento.

En la prueba efectuada ayer, obtuvieron un nuevo triunfo la Liga Pedestre de Santiago y los clubs organizadores.

EL VENCEDOR DE LA PRUEBA, ACOMPAÑADO POR ALGUNOS DIRIGENTES, DURANTE LA VISITA A "LA NACION"

UN BUEN CORSE
económico, de forma superior y de gran variedad halla en el gran surtido de
"La Flor del Día"
También calzado fino en liquidación.

NATACION

EL CONCURSO ORGANIZADO POR LA QUINTA NORMAL

SE REALIZO EN LA TARDE DE AYER CON ESPECIAL EXITO

Ante numerosa y distinguida concurrencia se realizó durante la tarde de ayer el campeonato de natación organizado por la Quinta Normal.

En las diferentes pruebas hicieron acto de presencia conocidos aficionados, registrándose interesantes competencias y finales muy estrechos.

Consignamos a continuación los resultados generales:

25 metros, niños. — 1.o Luis R. Gondra, 2.o Javier Rast. Tiempo: 16 4/5".

50 metros, estilo libre, para hombres. — 1.o Alfredo Campo, 2.o Fco. Gerhard. Tiempo: 36 1/5".

50 metros, brazada de pecho. — 1.o Max Stengl, 2.o Armando Gubernatis. Tiempo: 52 2/5".

50 metros, espalda. — Empate, Max Stengl con Felipe Zúñiga. Tiempo: 54 2/5".

100 metros, estilo libre. — 1.o Alfredo Campo, 2.o Fco. Gerhard. Tiempo: 1.31 1/5.

50 metros, para señoritas. — 1.o Matilde Caffarena, 2.o Elena Caffarena. Tiempo: 1.7 4/5.

Rapidez bajo el agua. — 1.o Max Stengl, 2.o Adán Calvo. Tiempo: 23 1/5".

Carrera de fondo. — 1.o Rafael Zúñiga, 2.o Luis Irribarra, Tiempo: 13.25 4/5.

Carrera de postas. — Ganador el equipo de la Y. M. C. A. (200 metros). Tiempo: 3.2 1/5.

Carrera de la media hora. — Se llevó a efecto en la mañana, compitiendo en ella los señores Felipe y Rafael Zúñiga. Ganador, Rafael Zúñiga. Distancia, 1,180 metros.

Saltos ornamentales. — 1.o Alfredo Campo; 2.o Eduardo Silva.

$ 1.80
BLACK CAT
Cigarrillos importados. Desde el Martes estarán en venta en todos los locales de las
-: CIGARRERIAS UNIDAS :-

LAWN-TENNIS

GATH Y CHAVES LAWN TENNIS CLUB CONTRA UNION DEPORTIVA ESPAÑOLA.—Durante los días 30, 31 de Marzo y 1.o de Abril próximo, se llevará a efecto un encuentro inter-club entre estas dos entidades deportivas, en las canchas que el Gath y Chaves posee en Los Leones, y en competencia por un hermoso trofeo y premios individuales, donados por la Unión Deportiva Española de Lawn-Tennis.

EMULSION DE BACALAO
La única de confianza. La mejor y más barata. Nuevos envases en botellas y medias botellas. Consulte precios.
LABORATORIO CHILE
SANTIAGO

EL TRIUNFO
DELICIAS 47
Ganga; Sobrecamas a 24 pesos.
Sábanas a 7 pesos; Frazadas a 6 pesos.
Señora; aproveche esta gran ocasión.

IDA OBRERA

TEXTO DE UNA INTERESANTE CONFERENCIA DICTADA SOBRE "EL MUTUALISMO QUE DEBEMOS COMBATIR Y EL QUE DEBEMOS APOYAR"

PUBLICACIONES DE LA FEDERACION OBRERA DE CHILE

CONSEJO I. DE MANUFACTURA.— Sección Tejedoras.— La reunión de hoy y la conferencia del Miércoles a las 6 1|2 P. M.— Esta colectividad se reunirá hoy a las 6 1|2 en asamblea general, pues han sido suspendidas varias compañeras del trabajo y hay necesidad de solucionar esta situación.

Conferencia.— A cargo del diputado federado señor Luis Víctor Cruz, se efectuará el Miércoles a las 6 1|2 P. M., la interesante conferencia que esta sección ha solicitado. Se efectuará en el local del Centro El Despertar, Matucana 689 esquina Rosas, donde mantiene su secretaría esta sección.

La entrada es libre.

PUBLICACIONES DE LA ASOCIACION DE CUADROS ARTISTICOS OBREROS DE CHILE

CENTRO ARTISTICO COLOMBIA.— Se ha citado para hoy a las 8.30 P. M., a reunión general en Escanilla 355.

Se nos pide encarecer la asistencia a los señores A. y J. Herrera; M. Ortiz, T. Roa, B. Villalón, E. Carreño, H. Pérez, L. Ormazabal, F. Figueroa y especialmente al señor Angel Huerta.

Reunión de directorio.— Para mañana a las 9 P. M. ha sido citado el Directorio de esta entidad a reunión general.

Por haber asuntos interesantes de qué tratar, se ha encarecido la asistencia.

CUADRO FERMIN VIVACETA.— Se ha citado a sesión para hoy; se encarece la asistencia por haber asuntos de suma importancia que tratar. Local y hora de costumbre.

ACUERDOS SOCIALES

FEDERACION DE OBREROS DE IMPRENTA.— (Sección Santiago).— Ayer se efectuó la primera reunión de la comisión que tendrá a su cargo la vigilancia de la elección de la nueva junta directiva que deberá efectuarse el 8 de Abril, llegando después de una larga deliberación, a los siguientes acuerdos:

1.o Lanzar un volante al gremio, comunicándole los acuerdos tomados en la asamblea general del Domingo 18 del actual, que tienen relación directa con la elección e invitándolo a que concurra a participar en dicho acto.

2.o Siguiendo el precedente de la votación habida en el mes de Abril del año pasado, se declara que para los cargos de secretario general y tesorero la votación es libre; y para los puestos de secretario de actas y 4 vocales deberá designarse uno por cada rama en que está dividido el arte de la imprenta, o sea un cajista, un prensista, un linógrafo, un litógrafo y un encuadernador.

3.o Los votos serán uniformes y proporcionados en blanco por la comisión, debiendo llenarlo a voluntad el sufragante. No se escrutará ninguna cédula que no lleve el sello social.

4.o Todo votante firmará antes de emitir su voto, un libro registro, a fin de controlar la votación.

5.o Reunirse nuevamente el próximo Domingo, con el objeto de ultimar los preparativos de la misión que se le ha encomendado y conocer la redacción del volante que se distribuirá en todos los talleres.

—Ayer fué visitado en el Hospital San Vicente el federado Luis A. Soza. Su estado es satisfactorio.

FIESTAS SOCIALES

EN HONOR DE LA DELEGACION DEL ECUADOR.— El conjunto teatral Paco Ramiro de la Asociación de Cuadros Artísticos, viene preparando una gran kermesse y velada teatral en honor de la delegación ecuatoriana a la V Conferencia, que se efectuará en el cómodo local de la Escuela Olea, Avenida Matta 907.

A esta velada, que será una demostración de simpatía de los vecinos del barrio Avenida Matta, al país amigo, serán invitados los periodistas que nos visitan y distinguidas personalidades políticas y sociales.

CENTRO CULTURAL Y RECREATIVO ATENAS.— Hoy, primera de las veladas-beneficios.

CENTRO CRISTOBAL COLON DE LA U. N.— Por acuerdo del directorio, el beneficio se llevará a efecto el 14 de Abril próximo.

ESTUDIANTINA LA UNION. — Continúa con todo entusiasmo la comisión de fiesta la elaboración del programa para la función en honor y beneficio de su director musical señor Abraham Castro Cuadra, que se verificará en el Teatro de la Sociedad Artesanos La Unión, el Sábado próximo.

Se ha citado para hoy a todos los componentes del Cuadro de ejecutantes.

CENTRO INSTRUCTIVO LA ALEGRIA.— Hoy se llevará a efecto una velada de gala organizada por el Centro Pablo Muñoz a beneficio de sus fondos sociales.

La velada estará a cargo de la Compañía chilena Fernández Alarcón, en la que pondrá una de sus mejores comedias, como ser "Las Codornices" y "Los Copihues", en donde la señorita Alarcón cantará sus mejores canciones criollas. También participará la precoz tonadillera infantil de 7 años, señorita Gabrielita Ubilla.

Terminará la velada con un gran baile familiar social con orqueta.

CENTRO EL DESPERTAR

EL ATENEO CULTURAL DEL MIERCOLES PROXIMO

La comisión de fiesta tiene preparado el programa completo para este acto social. Para ello la Asociación de Cuadros Artísticos presentará los más interesantes y variados números del escogido repertorio con que siempre atiende a las colectividades obreras que hacen obra de cultura en bien de los trabajadores.

La conferencia será por demás interesante, estando ésta a cargo del ex-profesor de la Escuela de Sewell, señor Montano de la Vega, quien disertará sobre "La vida del proletariado del Mineral de El Teniente".

Nos pide el directorio del Centro invitar con bastante especialidad a las dirigentes de todas las colectividades obreras sindicales, mutuales y culturales.

—El directorio del centro está citado para el Martes a las 9 P. M. Se ruega la puntual asistencia.

Leche de Magnesia
es el purgante anti-ácido y suave por excelencia.
Exija nuestra marca
LABORATORIO CHILE
SANTIAGO

MALETERIA AMERICANA
Ahumada 318
GRAN SURTIDO EN BOLSONES PARA COLEGIALES
M-26

LA VELADA DE ANTENOCHE EN LA SOCIEDAD ARTESANOS LA UNION, OBTIENE GRAN EXITO

Mañana sesionará el Directorio de la Asociación de Cuadros Artísticos Obreros de Chile

La gran velada de arte del Jueves próximo en honor de los periodistas extranjeros asistentes a la V. Conferencia Panamericana

EN LA SOCIEDAD ARTESANOS LA UNION

COMPLETO EXITO QUE ALCANZO LA VELADA DEL SABADO PASADO EN HONOR DE LA SEÑORITA BRISALIA URIBE

Antenoche se llevó a efecto con un público desbordante, que llenaba por completo el local de la Sociedad Artesanos La Unión, la velada que la Asociación de Cuadros y un grupo de dirigentes de instituciones sociales, habían organizado en honor de la señorita Brisalia Uribe.

Esta fiesta, que resultó de un éxito completo, cumpliéndose en todas sus partes, especialmente la a cargo de la agraciada, que fué sumamente aplaudida; igualmente el señor Humberto Cáceres y el Cuadro Pedro Sienna, con la presentación del juguete cómico "Nicolás".

VISTA PARCIAL DE LOS ASISTENTES A LA VELADA EN HONOR DE LA SEÑORITA URIBE

Se dió término a esta fiesta con un baile social amenizado por la Orquesta Jazz Band Honolulu, de la Academia "Los Bohemios".

Damos a continuación el discurso del señor Roger Ryan, de presentación de la agraciada, pronunciado en la velada del Sábado:

"Señoras, señores:

He sido designado con el honroso encargo, que para mí es singularmente grato, de ofrecer esta velada a la señorita Brisalia Uribe, que un grupo entusiasta de admiradores tuvieron la feliz idea de organizar. Entre ellos ha cabido participar a los señores Díaz y Vaillant, este último entusiasta secretario del Cuadro Artístico "El Despertar", y en forma muy especial a la prestigiosa Asociación de Cuadros Artísticos Obreros de Chile.

Yo hubiera deseado francamente que otra persona más autorizada, más preparada y más elocuente, que que el que habla, hubiera sido designado, pues mi pobre oratoria, aunque mi voluntad y mi deseo es muy grande, resulta pequeña ante este homenaje de admiración a una artista como es la señorita Uribe, pido, pues, que vuestra benevolencia me perdone el no haber escrito un discurso brillante para ofrecer esta velada, pues al aceptar esta designación, me ha guiado el entusiasmo y el deseo franco de unir un aplauso más a esta manifestación.

Entre el núcleo de la muchachada soñadora, vocinglera y artística, la señorita Uribe se va destacando como una artista noble, de carácter definido en el difícil arte del canto y de la música.

A pesar del poco tiempo en que ha empezado a cultivar su arte, públicamente, es ya suficiente conocida en todos los círculos artísticos donde ha actuado, obteniendo brillante éxito en todas partes, principalmente en la Asociación de Cuadros Artísticos, que es hoy día el más genuino y alto cenáculo artístico, donde comulga toda esta muchachada de noveles artistas.

Yo también, sincero admirador del arte, fervoroso de esta precoz artista, quiero unir mi voz de estímulo y de aplauso a esta manifestación espontánea que es todo un homenaje de simpatías, de cariño y de admiración".

CITACIONES

Sindicato Blanco de Pintores.— A sesión para hoy a las 8 P. M.

Centro Recreativo Artes Gráficas.— Para hoy a las 8 1|2 P. M., a los señores Orlando Meza, Julio Cancino O., Pedro Munizaga y Aulio Elefi, miembros de la comisión redactora de los nuevos estatutos.

Para la misma hora están citados los señores David Alemany, Luis Gálvez y Pedro Guzmán, miembros de la comisión de contabilidad.

Estudiantina Covadonga.— A junta general para mañana.

Sociedad Unión Andrés Bello.— Para el Miércoles a junta general extraordinaria a las 9 1|4 P. M.

Sociedad Socorros Mutuos de Chauffeurs de Chile.— A junta general extraordinaria para hoy.

EL ACONTECIMIENTO ARTISTICO DEL JUEVES

LA VELADA DE ARTE EN HONOR DE LOS PERIODISTAS EXTRANJEROS QUE NOS VISITAN

La Asociación de Cuadros Artísticos Obreros de Chile, con la cooperación de sus mejores elementos, efectuará el próximo Jueves en los salones de la Federación Nacional de Estudiantes, Bandera 542, una gran velada de arte dedicada a los periodistas extranjeros que se encuentran en la capital, con motivo de la celebración de la V. Conferencia Pan-Americana.

Para esta velada, que ha despertado gran interés, la corporación organizadora ha seleccionado un excelente programa literario, en el que tomarán parte, como hemos dicho, sus mejores elementos. La parte musical estará a cargo de un conjunto de estudiantinas, y de la Honolulu Jazz Band.

A juzgar por el entusiasmo que ha despertado el anuncio de esta manifestación de simpatía a los periodistas de las naciones amigas, no hay duda del merecido éxito de ella, tanto más cuanto que la institución organizadora, ha sabido conquistarse la admiración de todos los intelectuales de nuestra patria, y extranjeros que han tenido oportunidad de apreciar de cerca su fructífera labor cultural.

La entrada al local de la fiesta será absolutamente gratuita.

"EL MUTUALISMO QUE DEBEMOS COMBATIR Y EL QUE DEBEMOS PROPICIAR"

TEXTO DE LA CONFERENCIA QUE HACE POCO DIO EL CONOCIDO LUCHADOR OBRERO, SEÑOR CARLOS ALBERTO MARTINEZ

Damos hoy a nuestros lectores el texto íntegro de la conferencia que hace poco dió el conocido luchador obrero señor Carlos Alberto Martínez, en la Sociedad Igualdad y Trabajo.

Sin duda, que ha de interesar a nuestros lectores, por tratarse de algo de importancia:

"EL MUTUALISMO QUE DEBEMOS COMBATIR Y EL QUE DEBEMOS PROPICIAR"

"Compañeros: He elegido por tema de esta conferencia el de "El mutualismo que debemos combatir y el que debemos propiciar", porque creo que con su desarrollo se presenta servicio positivo a los organismos mutualistas del país entero.

El mutualismo así en globo, empieza a ser combatido por núcleo de trabajadores y es menester aclarar situaciones.

Es atacado el mutualismo o las instituciones organizadas sobre esta base por algunos núcleos de trabajadores en gran parte con razón.

A justificar o no aquellos ataques; a dejar bien deslindadas algunas posiciones; a aclarar algunos errores de los atacantes y a poner alerta a no pocos organismos de los mutualistas, que son atacados con razón, van dirigidas estas observaciones que he querido cristalizarlas en ésta a modo de conferencia, aprovechando la oportunidad que me brinda el acuerdo de que sea yo quien ocupe el puesto de conferencista en esta junta general de nuestra Sociedad.

El título de esta conversación no hay duda que habrá sorprendido a no pocos compañeros:

"El mutualismo que debemos combatir y el que debemos propiciar".

Algunos compañeros se preguntarán: ¿es que acaso hay dos mutualismos?

¿A tal estado hemos llegado en las organizaciones mutualistas que es necesario combatir algunas y abrirle paso a otras?

A esto contestamos: Desgraciadamente, sí.

En la época actual hay mutualismo y mutualismo.

Hay un mutualismo estrecho, practicado egoístamente por núcleos de hombres de trabajos que se han agrupado en torno de una bandera o estandarte y que sólo miran con cariño por el interés del grupo, que son afectos; y hay también un mutualismo, amplio, sano, que anda a la caza de oportunidades para hacer el bien donde sea oportuno y necesario hacerlo.

SEÑOR CARLOS ALBERTO MARTINEZ

Hay un mutualismo que se desarrolla entre las cuatro paredes de un local, estando sólo a la expectativa de las necesidades del compañero **de las filas** que necesita ayuda, para tenderle la mano, porque **tiene derechos adquiridos**, con el pago de sus cuotas; y hay un mutualismo que **empieza** entre los compañeros de las filas, pero que se prolonga hasta las familias obreras del barrio; hasta los niños analfabetos de los alrededores; que vibra cotidianamente con los problemas más vitales de la nacionalidad; y que hace sentir su opinión en todos los asuntos que al pueblo que trabaja, en forma preferente le interesan.

Los núcleos de trabajadores que atacan así al bulto al mutualismo son injustos en sus ataques, si no hacen el distingo necesario entre éstas dos características especiales que a esta altura tiene el mutualismo que se practica en el país:

Mutualismo estrecho y egoísta, y mutualismo amplio, y deseoso de extender sus beneficios hasta el radio más extenso posible.

Mutualismo que hay que combatir y mutualismo que hay que propiciar.

Al primero, hay que procurar desterrarlo de los organismos que hasta aquí lo practican, viviendo en un terreno falso que no guarda relación con las realidades de la vida; que se han encerrado en un ambiente de estrechez afixiante, y al segundo no sólo hay que propiciarlo sino que aplaudirle sus actividades bienhechoras que en todo caso, son una ayuda eficaz a la labor de los organismos obreros más avanzados.

Como al enunciar solamente este mutualismo, que consideramos digno de estímulo y de apoyo, se deja un vacío que puede prestarse a equívocos, y más que todo, a satisfacer el interés en que pueda encontrarse cada organismo mutualista actual, en catalogarse, **motu proprio**, en organismo benéfico y no combatible; creemos necesario puntualizar algunas actividades solamente, a que deberán dedicarse las instituciones que no quieran ser el blanco, no sólo de los ataques de los trabajadores de espíritu más avanzados; sino de los propios elementos que entienden el mutualismo de la hora actual como una corriente que ayuda y secunda en su esfera, al desarrollo de la cultura y a la extensión del espíritu reivindicacionista de la clase obrera del país.

Pasaron ya los años en que se pudo, sin ningún inconveniente practicar aquí el mutualismo a la antigua, cerrado a todo lo que fuera ayuda para quien no estaba en las filas y pagaba su contribución mensual que le daba derecho a reclamar la ayuda exclusivista.

El mutualismo del presente y con doble razón el del futuro, tiene que marchar con el tiempo; irse abriendo horizontes más amplios y generosos, para que pase a ser colaborador eficaz y auxiliar necesario, en la magna cruzada que se está sosteniendo por el elemento de trabajo de hacer respetar como se debe a la clase trabajadora.

Un divorcio entre la labor que deben desarrollar los organismos mutualistas y las aspiraciones comunes del elemento de trabajo, no haría sino socabar apresuradamente la fosa de estos organismos, que pasarían a ser a más de innecesarios, un estorbo a la labor de los organismos obreros con finalidad más precisa e inmediata.

La sociedad mutualista del presente, debe dedicar atención muy preferente al desarrollo de la cultura: La escuela nocturna, que quitaría cada año un regular número de analfabetos a la vergonzosa cifra a que ascienden en nuestro país; las conferencias periódicas sobre tema de interés positivo apra la gente de trabajo, donde se dieran verdaderos cursos de higiene de la alimentación y del vestido; donde se inculquen conocimientos elementales de higiene y de puericultura que alivien en parte a la horrorosa mortalidad de los niños nacidos y criados en el conventillo; muertos, nada más que por falta de conocimientos y hábitos higiénicos de las madres; todo esto sería ayuda eficaz a la elevación del nivel cultural de nuestra clase.

El elemento más revolucionario y avanzado se mostraría desarmado para combatir el mutualismo, si éste desarrolla estas actividades y se pone a hacer esta labor preliminar de abono para más intenso trabajo posterior.

Nadie tiene interés en hacer revoluciones, ni siquiera evoluciones, en la que no sea un peso muerto para realizarlas, la situación de ignorancia en que vive el 40 o 50 o|o de nuestra clase.

En este punto tenemos entonces que el mutualismo amplio, es necesario y una razón primera para no combatirlo.

Si al mantenimiento de Escuelas nocturnas para niños y adultos que pasan el día en las fábricas y talleres y a los cursos de conferencias; agregamos el mantenimiento de bibliotecas populares con un servicio de lectura a domicilio suficientemente reglamentado, sirviendo de garantía el sólo nombre de un socio para el retiro de libros a los hogares, agregaríamos un servicio positivo prestado a la tarea de ir capacitando e instruyendo a nuestros compañeros y sus familias.

* * *

Cada organismo mutualista, con excepciones muy raras, cuenta con su hogar propio.

Generalmente, estos locales están destinados al uso exclusivo de la institución que lo adquirió.

Las familias obreras del barrio en que están ubicadas, en casos muy excepcionales, se han logrado familiarizar con algunos de estos locales.

Este hogar social es mirado a la distancia y como sitio destinado a la reunión periódica de los socios solamente.

Y vemos al mutualismo egoísta en acción.

El mutualismo amplio, debe entregar sus locales casi al patrocinio de las familias obreras de cada barrio. Cada local obrero debe de ser una especie de Casa del Pueblo donde se dé puerta franca a cuanta manifestación de progreso y de cultura pueda ser aprovechada.

La organización gremial aún en pañales en nuestro país, atendida a cantidad enorme de asalariados, debe contar con la cooperación entusiasta de los organismos mutualistas.

Las fuerzas latentes del mutualismo son millares de hombres de trabajo y no pueden sino cumplir con un deber, al contribuir por medio de sus organismos, a facilitar a la organización gremial su más amplio desarrollo.

Los locales mutualistas deben estar siempre abiertos a los núcleos de trabajadores que deseen organizarse para trabajar por mejorar sus condiciones de trabajo y de salarios.

Esto en cuanto a los medios de ayuda para los obreros por organizarse. Las fuerzas obreras ya organizadas, en muchas oportunidades necesitan el apoyo de todos los núcleos obreros.

Fresco deben estar en nuestras mentes, los recuerdos de las trágicas luchas de los esclavos trabajadores de la región del carbón que en dos o tres oportunidades han tenido que ir a una lucha franca y abierta para librarse de las opresiones de las todopoderosas compañías carboníferas.

El mutualismo egoísta, en aquellas oportunidades, cerró los ojos y los oídos a todos los dolores y lamentos de los millares de mujeres y niños afectados con aquellos movimientos obreros.

Es el mutualismo que debemos combatir.

El mutualismo amplio, abrió sus cajas y del dinero destinado a socorrer socios enfermos y en desgracia, no faltó una suma que fuera a reunirse a las otras que un espíritu de solidaridad social llevó a los hogares humildes pero activos de la región del carbón.

Los hogares de los organismos mutualistas deben estar siempre al todo movimiento obrero, ofrecidos para que en ellas se realicen veladas y conferencias a beneficio de los gremios afectados por aquellos movimientos.

No cabe en esto discusión sobre si un movimiento obrero sea ayudado o no. Nunca, por lo demás, los trabajadores van a una huelga por deporte.

Hay un hecho tangible, innegable:

Hay niños y mujeres inocentes que están sufriendo más hambre que las acostumbradas durante estos movimientos, y a ellos es a quienes se les tiende la mano generosa del hermano en los días de infortunio.

Cuando el mutualismo tome esto como norma fija para todas sus situaciones, es innegable que habrá desaparecido todos los ataques y no habrá ninguna justicia en combatir a organismos que se muestran unidos en una acción común aún con los más avanzados.

Las fuerzas mutualistas no pueden renegar de pertenecer a la clase trabajadora y le deben ayuda y simpatía en todas sus actividades.

Las campañas de interés público y social deben también encontrar siempre de pie a los organismos mutualistas.

La tarea de atender compañeros enfermos y sepultar a los que fallecen es casi ya una labor mecánica que puede ser atendida por un grupo reducido de consocios.

Siendo esto así, hay que dedicar su tiempo entonces en preocupaciones que nos eleven, que nos eduquen y que nos hagan aparecer conviniendo con la sociedad actual, persiguiendo sus errores y trabajando por enmendar sus injusticias.

Con fe en el porvenir, con la visión clara de hacer el bien donde sea necesario y útil, hagamos, pues, labor perseverante por hacer que el mutualismo en todo el país no sea considerado como enemigo, sino como fiel aliado de todos los hombres de trabajo que anhelan mejorar sus condiciones de vida.

Y por ahora, nada más".

AVISOS ECONOMICOS

AVICULTURA Y CULTIVOS

UVA, "LO ARCAYA". — CAMINO Vitacura. Las Condes. M-28

VENDO BARATISIMO GALLINEROS modernos, americanos. Verlos, 1241 El Salto. Tratar: Lira 988. M-28

¡UVA! VENDE CHACRA "ANITA". El Blanqueado. Calle San Pablo. Precios módicos. 30-M

OCASION: VENDO BUEN LOTE de gallinas, a $ 6.50 c|u. Aldunate 1076, de 10 a 12 y de 4 a 6 P. M.

PRODUCCION DE UVAS DE GRAN parrón, ofrece Pedro Valdivia 620.

AUTOMOVILES Y CARRUAJES

ESCUELA PRACTICA DE CHAUFFEURS-mecánicos. Cursos rápidos, enseñanza por sus dueños, varias marcas. Vicuña Mackenna 386. 8-Junio

FORD SPORT PERFECTO ESTADO, vendo de ocasión. Gálvez 795. M-26

MOTO CLEVELAND, GARANTIDO, regalo en $ 1,200. Gálvez 795. M-26

VENDO FORD. CARRERAS 596. M-26

VENDO UNA CARROCERIA APROPIADA para auto camión de pasajeros en perfecto estado. Tratar: Dávila 918. M-26

CARROCERIA TURISMO FORD, sport y pasajeros vendo. Brasil 773. 27-M.

AUTO DODGE VENDO DE OCASION, en perfecto estado. Maestranza 685. M-26

AUTO "OVERLAND" TURISMO Mod. 90, en perfecto estado, y de ocasión, vendo. Verlo y tratar, de 5.30 a 6.30 P. M., Av. Costanza 302. (Providencia). M-26

BREACK CUATRO RUEDAS, USADO, arneses y tres caballos vendo, ocasión. Tratar y verlos, Irarrázaval 411, carrocería frente calle Eucaliptus. M-26

AUTOMOVILISTAS FORD: Ofrezco gran surtido de repuestos legítimos, con descuentos favorables al comprador. San Pablo 3236, próximo a Matucana. 23-Abril

DE OCASION SE VENDE UNA carretela nueva, liviana. Tratar: Molina 610. 27-M

CAMION GRANDE PARA BODEGA con caballos, arneses, vendo. — Franklin 550. 26-M.

FORD O CAMION COMPRO. TOESCA 2810. 26-M

CARRETELA CON ARNES, Y dos caballos, vendo ocasión. Libertad 13. 29-M

$ 1,200 CARRETELA PARA 2,000 kilos, vendo. Vásquez 270. 26-M.

NEUMATICOS, VULCANIZACIONES arreglos de pestañas y reparaciones en general lo mejor el Taller La Estrella. Brasil 25. B. 30-M

VENDO CARROCERIA MAXWELL, 5 asientos, perfecto estado. San Miguel 150. 26-M.

VENDO O ARRIENDO POR MESES magnífico Buick 7 asientos. 10 de Julio 462. 28-M.

COCHE DE 4 RUEDAS, PARA Campo compro de ocasión. Dirigirse, casilla 616, Valparaíso, dando detalles y precio. 26-M

VENDO UN CARRETON CUATRO ruedas, ocasión, firme, apropiado acarreo leche o carga pesada. Huemul 1175. 26-M

$ 500 MENSUALES ARRIENDASE el espléndido almacén contiguo al Esmeralda, con 2 puertas hacia el foyer de este teatro. Apropiado para negocio bien presentado, que pueda aprovechar las ventajas de la enorme cantidad de gente que acude al teatro. — Tratar: en la dirección del Teatro Esmeralda. 29-M

SE ARRIENDA UNA HERMOSA pieza. Delicias 1775. 26-M.

BODEGA ESPACIOSA, VENTAJOSA, y muy central, arriendo, en Estado 142. Tratar: Librería Tesche. Pasaje Matte 18-19 y 20. 26-M

SE VENDE AUTO FORD, EN buen estado. Tratar: Alameda N.o 2892. 28-M

VENDO VICTORIA CON ARNESES, en dos mil pesos. Delicias 2939. M-28

OFICINAS CALLE, LUZ ELECTRICA, ofrécese arriendo. Instituto Mercantil. Estado 239. Tratar: Mena. 27-M.

CARRETELA MUY FIRME VENDO. Salvador 2106. 28-M.

ARRIENDASE CASA APROPIADA negocio, con galpón; barrio comercial. Recoleta 2097. M-26

$ 480 ALTOS FLAMANTES, HALL, Huérfanos 2305. Tratar: bajos. M-26

FAMILIA EXTRANJERA ARRIENDA piezas con o sin muebles. San Antonio 255. M-26

$ 150 BAJOS CUATRO PIEZAS, fuera dependencias. Esperanza 325. Tratar: Huérfanos 2899. 26-M.

SE ARRIENDAN CASAS 5 PIEZAS, 130 piezas. Santa Rosa y Lo Prado. 26-M.

ARRIENDO UNA CASA DIEZ PIEZAS, Chiloé 1512, para el 1.o de Abril. M-26

SE VENDE PEQUEÑA INSTALACION y se arrienda espléndido local. Recoleta 458. 26-M.

ARRIENDO DEPARTAMENTO tres piezas y cocina. Carreras 654. 27-M.

ARRIENDO ALMACEN CON CASA habitación, Avenida Portales esquina. Tratar: Huérfanos 610. 27-M.

$ 200 ARRIENDO CASITA BAJOS. Sotomayor 213. Tratar: Huérfanos 2610. 27-M.

ARRIENDASE GRAN ALMACEN con casa, apropiado para todo negocio. Maestranza 201. 27-M

SE ARRIENDA UN DEPARTAMENTO de 3 o 4 piezas a matrimonio sin niños. San Francisco 1576. 26-M

$ 150, ARRIENDO EXTENSO DEPARTAMENTO cinco grandes piezas, dos patios, servicios. (Boke). Santo Domingo 3995. 26-M

ARRIENDO BARATO CASA TODA comodidad. Herrera 748. 26-M.

ARRIENDO CIEN PESOS, CASITA tres grandes piezas, con patio y embaldozado, electricidad, cocina, W. C., todo servicio. Cité Mallorca. Esperanza 1230. 27-M.

ARRIENDASE DEPARTAMENTO 3 piezas, cocina, patio, luz. Olivos 686. 26-M.

$ 35 Y 30 ARRIENDO PIEZAS grandes. Rosario 906. 26-M.

$ 250 ARRIENDO CASA ALTOS, 10 departamentos. Santa Rosa 881. 26-M.

CHASSIS CAMION FORD HILO Sin fin, perfecto estado, véndese ocasión. San Antonio 796. 26-M

EN CASA SERIA SE ARRIENDA pieza amoblada, caballero sólo, matrimonio serio y departamento con balcón calle. Matucana 32, altos. 26-M

ARRIENDO ESPLENDIDA CASA. 14 departamentos. Recoleta 845. 27-M

COMODA CASA ARRIENDO, 8 PIEZAS, luz eléctrica y árboles frutales. Avenida Condell 1134, cerca de Santa Isabel. 26M.

ARRIENDOS (Necesitan)

NECESITO CASA EN BAJOS, CANON hasta $ 300, entre Moneda y Las Rosas. A. A. A., Correo Central. M-26

NECESITASE ARRENDAR CASA moderna, seis piezas, inmediaciones Forestal, hasta $ 450. Dirigirse: Dominica 129. 26-M

CASITA BAJOS, CUATRO O CINCO piezas, necesito arrendar. Barrio Bascuñán. Pago trimestres anticipados. Casilla 3380. 27-M.

POTRERILLO, CUATRO A CINCO cuadras, bien empastado y cerrado, cercanías ciudad salicítase tomar en arriendo por año. Toesca 2021. 27-M.

NECESITO ARRENDAR CASA central 250, 300. Ofertas por carta: B. Pedreros. Vicuña Mackenna 1. 26-M.

NECESITO PARA POCA FAMILIA departamento amoblado con sin pensión. Prefiero independiente, casa sin pensionistas asoleada; cualquier situación. Teniendo carros. — Casilla 3686.

PIEZA COMODA SIN MUEBLES Y sin pensión desea arrendar caballero solo desde luego, o Abril. Prefiere 2.o piso. Radio Providencia, Av. Matta, Mapocho. Ofertas, precio y pormenores, dirigirse: O. R. Santiago. Casilla 2524.

FAMILIA ALEMANA SIN NIÑOS, necesita casa chica con quinta para 1.o Mayo, con contrato. Ofertas con canon a "Alemán", "La Nación". M-27

ARRIENDOS (Ofrecen)

ARRIENDO DOS PIEZAS PERSOnas ocupadas. Unión Americana [illegible]

SE ARRIENDA DEPARTAMENTO tres piezas a matrimonio sólo o señorita sóla. Lacunza N.o 1414. M-26

ARRIENDO CASAS COMODAS, MOdernas, recién concluídas, en Carreras 347. Verlas cualquiera hora. Precios: bajos, 550 pesos; altos, 450 pesos. M-26

$ 150 ARRIENDASE CASA, MOneda 3153. Tratar: Moneda 3151. M-26

VICUÑA MACKENNA, CASA-QUINTA, entrada autos, arboleda, jardín, galpón, sitio industrial, luz eléctrica. Tratar: Buenos Aires 390.

ARRIENDASE GRAN ALMACEN esquina con casa; apropiada para todo negocio. Maestranza 201. 28-M

SE ARRIENDA REGIO SALON Y piezas, centralísimo. Rosas 1066. 27-M

$ 200, ARRIENDO TERCER PISO. Monjitas 344. 1.o-Abril

$ 460, ARRIENDASE CASA ESquina, sin altos. Cumming 590. Nueve buenas piezas, bonito hall, toilette, dependencias, electricidad, gas, casa elegante, cómoda, asoleada, higiénica.

$ 200, ARRIENDO CASA. REPUblica 62.. Tratar: Bulnes 664.

$ 150 ESPLENDIDA CASA 8 PIEzas, luz eléctrica, carros a puerta. Antofagasta 2884. M-27

$ 30 ARRIENDO OFICINA BAJOS, Bandera próximo Alameda. Gorbea 2524. M-26

$ 60, DEPARTAMENTO A LA CAlle, dos piezas, patio independiente. Franklin 748, un paso carros 24.

ARRIENDO DEPARTAMENTO 3 piezas, frente Plaza Almagro. San Diego 448. 28-M

DEPARTAMENTO DOS PIEZAS, Cocina, arriendo. $ 100. Blas Cañas 469. M-27

PIEZA INDEPENDIENTE ARRIENdase. Ahumada 68. M—28

ARRIENDO CASA ALTOS, 10 PIEzas, fuera servicios, gas, luz eléctrica. Tratar 1-3. Moneda 1564.

$ 175 BAJOS SIN ALTOS, CENTRAlísimos, 5 piezas, luz eléctrica. Fontecilla 82, un paso Moneda. M—27

$ 150 ARRIENDO CASITA 4 PIEZAS y servidumbre. Recién empapelada. Libertad 911. M—27

$ 50, PIEZA AMOBLADA. SERRAno 165.

$ 200 ESPLENDIDA CASA DIEZ piezas 3 patios, hall, parrón, etc. Santa Elena 1328. M-27

DEPARTAMENTO, TRES, CUATRO piezas arriendo, señoras solas. Jofré 377. M-27

CASITA ALTOS. TRES GRANDES piezas, arriéndase a personas sin niños. Juan Vicuña 1644. Carros 15.

$ 150-175 CASAS 6 PIEZAS ENTREgables, Esperanza 455. M-27

$ 115-150 CASAS 5 PIEZAS CENtrales, Rosas 2203. M-27

$ 12 SEMANAL CASITAS CALLE, 2 piezas, Santa Rosa 1496. M-27

$ 80 CASAS ESQUINAS 5 PIEZAS, Santa Rosa 1496. M-27

$ 125 ALMACEN ACREDITADO Casa central. Rosas 2203. M-27

$ 8 SEMANAL CASITAS INDEpendientes, entabladas. Santa Rosa 1865. M-

PARA INDUSTRIA, ARRIENDO SItio con fuerza hidráulica. Casilla 1750. M-26

ARRIENDO LOCAL PARA CARREtelas y pesebreras. Cochrane 1378. M-26

$ 300 ARRIENDASE ELEGANTE casa altos. Avenida Matta 145. M-26

SE ARRIENDA UNA CASA CALLE Porvenir. Tratar. Marcoleta 450. M-26

ARRIENDO LOCAL PARA NEGOcio, espléndida situación; Independencia 80. M-26

SE ARRIENDA LOCAL EN CALLE Almirante Barroso. Tratar: Agustinas 188. M-31

$ 400 BARRIO ALTO, ARRIENDO casa grande lindo parrón con luz eléctrica, carrito a la puerta. Tratar en la misma, toda hora, Francisco Bilbao 358, Providencia entre Av. Salvador e Italia. 26-M

$ 400 CASA AMOBLADA, TODA COmodidad, garage, 1.o Mayo. Irarrázaval 2086. Escribir Los Angeles. Casilla 204, Hozven. M-26

CASA DOS PIEZAS, BAÑO, EXcusado, cocina, luz eléctrica. Huemul 139, entre Concepción y Franklin. M-26

$ 160 ARRIENDO DOS PIEZAS PAra oficina o negocio. Catedral 1484. M-26

ARRIENDO CARNICERIA CON útiles muy buena venta. Salas 392. M-28

ARRIENDANSE DOS PIEZAS A caballero solo. Argomedo 441. 29-M

ESPLENDIDOS ALTOS, ESQUINA 13 habitaciones, fuera dependencias. Baño, gas, luz eléctrica. Santo Domingo 2287. 27-M

$ 14 ARRIENDO CASA, VICUÑA Mackenna 584. Tratar: Casa 2. 26-M

$ 56 CATEDRAL 1692, CASA EN altos flamante, todo confort. Tratar: 686. 26-M

$ 17 ARRIENDO CASA BAJOS, Luz eléctrica, hall, Esperanza 36-3. Otras 5 piezas. Altos $ 155. M-27

$ 20 ARRIENDO CASA DESDE EL 1.o Abril, calle San Luis, 1242, dos cuadras Avenida Matta. Tiene 6 piezas y todo servicio. Tratar: Camilo Henríquez 959. M-26

$ 18 220 ARRIENDO LINDAS COmodas casas perfecto estado, familias sin niños. Avenida Matta 600. N.o 25

ARRIENDO GRAN GALPON Y CAsa habitación. Lourdes esquina Vargas. 26-M.

$ 47 CASA FLAMANTE, SEIS HAbitaciones y dependencias, comodidades modernas. Sazié 1724. Tratar: Casa 47. 26-M.

ARRIENDO A COMERCIANTES O industriales, extenso local en calle Herrera N.o 260 (casi esquina de Huérfanos). Tratar: de 2 a 5 P. M., en Huérfanos 1451. 27-M.

ARRIENDASE UNA O DOS PIEZAS a persona sola. Rosas 2067. M-28

$ 4 CASA CENTRALISIMA SIETE piezas, dos patios, gas y luz eléctrica. Tratar: San Antonio 41. M-26

$ 0 ARRIENDASE CASA, SOtomayor 820 Tratar: San Pablo 2701 esquina Sotomayor. M-26

$ ARRIENDANSE CASAS FLAmantes, 6 piezas. García Reyes 333. 28-M.

ARRIENDO PIEZA A CABALLERO solo Cueto 535. 27-M.

$. GAY 2131. ESPLENDIDA CAsa en altos. Luz eléctrica y gas. Casa recién refaccionada, papeles en perfecto estado. Edificio moderno. Carros N.o 17 (Avenida España), a una cuadra de la casa. Tratar: Padilla 599. 29-F.

CASITAS $ 50, ARRIENDASE. BAño higiénica. Cité Modelo, Castro 4. M-31

ALHAJAS

¡¡NOVIOS!!: ARGOLLAS, ORO, 18 a 14 quilates, ofrece Relojería Sportman. $ 30. San Diego 780. Sucursal: San Diego 1528. 8-Abril

COMPRO JOYAS CUALQUIER VAlor, oro, platino y artículos plaqué. San Diego 460. A-24

COMPRO ORO, PLATA, PIEDRAS finas, boletos de empeño; trasformaciones de alhajas, composturas de relojes. Trabajos garantidos; precios módicos. Delicias 2552. 23-Abril

ANIMALES

TRES CABALLOS Y ARNESES vendo ocasión. Tratar y verlos, Irarrázaval 411, carrocería frente calle Eucaliptus. M-26

¡¡CAZADORES!! PERDIGUEROS raza muy fina, ocho meses, vendo. Washington 1312. M-25

SE DARA GRATIFICACION A quien devuelva perrita Lulú Pomerania café, perdida de Parque Forestal 440. 26-M

PERRA POLICIAL FINISIMA vendo. Plaza Manuel Rodríguez 2137. 26-M.

COMPRA-VENTA VARIAS

SUELERIA, CURTIEMBRE ANGOra. Betún "Essex" en frascos, excelente calidad. Suelas, cueros, pesos y medidas legítimas. Prat 189. 23 Oct. 1923

SE COMPRA ALUMINIO VIEJO. Bandera 20. 28-Mar

VENDESE UN MEDIDOR DE GAS de 30 luces dos ventanas fierro 2.30x1.30, un ventilador de fragua. Eyzaguirre 1244. 31-M

LANA, GRAN LIQUIDACION A $ 35 arroba. Curtiembre Angora. Arturo Prat. 1.o Nov. 1923.

LANA, LANA; LLEGARON GRANdes partidas para colchones y tejidos. Precios, más bajos de plaza. A. Prat 189. 1.o Niv. 1923.

VENDO DISCOS NUEVOS, BARAtísimos. Carreras 415. Ab-2

COMPRO COBRE, ZINC Y BRONce. Tocornal 621. M-26

$ 100 REGALO UTILES COMPLEtos para negocito. Sotomayor 1235. 27-M.

DOS VIDRIERAS PARADAS Y UN mostrador, véndense. Tompson 3429 26-M

VENDESE MOSTRADORES. CHIloé 1960. 26-M.

VENDO HUINCHA FIERRO 600 pesos. Victoriano 375. 26-M.

LA BODEGA SANTA ELENA, SAN Diego 911, ofrece carbones de espino de calidad superior a precios muy convenientes, desde un saco y para cualquier cantidad. Teléfono 114, Matadero. Reparto a domicilio. 28-M.

PIPAS CHICHERAS OFRECE LA Fábrica, Avenida Matucana 577. M-26

MESAS DE GRANITO VENDO, 3 m. largo, 70 cm. ancho, $ 60 cada una. San Antonio 796. 26-M

LEÑA POR LOTE, VENDO OCAsión puertas y ventanas. Delicias 267. 26-M.

PLOMO VENDO 700 KILOS A 0.75 kilo. Vásquez 270. 26-M.

POR AUSENTARME DEL PAIS vendo una romana de 500 kilos y estantería, y mostrador. Treinta y seis sacos de carbón de espino. Victoria 782. M127

VENDO EXCUSADO SILENCIOSO en perfecto estado. Sama 1436, 2 a 5. M-26

OCASION: VENDO VICTROLA Víctor, y piezas; ropero, sofá, armario grande, mostrador, 6 celosías madera dieciseis pesos metro, fragua, ventilador, bigornia con banco madera, gran taladro mecánico, tornillo mecánico, herramientas herrero, cajón guardar herramientas; lotes maderas, fierros, etc. Hamaca, balancín, con su cama. Dardignac. 26-M

BAULES, BOMBAS, BOTELLAS cerveceras, compro. San Pablo 4524. 26-M

PASTO, HASTA CUARENTA MIL colisas, vendo, primero, segundo corte. Irarrázaval 1789. 26-M.

MEDIDORES DE GAS VENDO. ROsario 908. 26-M.

DUEÑAS DE CASA: LEÑAS DE monte, $ 4.50 saco retobado; carbón puro quellay, $ 9, ofrece: Bodega Melipilla. San Diego 1276. 26-M

SE VENDE UN KIOSCO. VERSE: Brasil 1180.

IRISHTERRIERS, NUEVOS, Y PErra perdiguera maestra, ofrece, Pedro Valdivia 620.

SE VENDE DE OCASION BUENA instalación de pastelería y puesto de pan. Avenida Ecuador 3470.

GATITOS PERSAS, BONITOS, vendo: Arturo Prat 308.

LINDOS GATITOS PERSAS, PLOmos, baratísimos. Agustinas 2680.

GATAS PERSAS, PLOMAS PARA cría. Agustinas 2680.

SACOS PAPEL PARA KILO UVA o cualquiera mercadería, $ 1.60 ciento. Gorbea 2518. M-26

COMPRA-VENTA NEGOCIOS

VENDO NEGOCIO ABARROTES por no poderlo atender, poco capital. Sotomayor 9. 27-M.

VENDO RESTAURANT UNICO EN el barrio, en 2.a categoría. Verlo, tratar, Matucana 859. 26-M.

VENDO RESTAURANT URGENTE, ocasión. Matucana 965. 27-M.

ARRIENDO PARA NEGOCIO U oficina excelente departamento. San Martín 64. 26-M

VENDO BAR-RESTAURANT 2.a categoría, patente nueva. San Pablo 2038. M-27

VENDO ALMACEN POR 2,000. Bulnes 749. M-26

POR TENER OTRO NEGOCIO VENdo o admito socio. Restaurant, poco capital, Morandé 820. M-26

VENDO NEGOCIO O TRASPASO espléndido local con contrato arriendo en calle Exposición, Tratar: Gálvez 126. M-26

VENDO ALMACEN ABARROTES, único 4 esquinas. Precio factura, facilidades pago, doy a prueba un mes, garantizo venta diaria $ 250 a $ 300. Echaurren 690 esquina Gay. M-26

$ 3,000 FABRICA DE LICORES instalada. Herrera 208, esquina Av. Portales. M-26

VENDO GRAN CARNICERIA MUcha venta. Local grande, moderno y nuevo. Activo comerciante venderá más de mil pesos diarios. Manuel Montt 2791, cerca Estación Central.

VENDO NEGOCIO. CALLE GIRARdi 1393. M-27

CASI REGALADA VENDO ANTIgua carnicería muy productiva por ausentarme de Santiago, urgente. Tratar, después de las 12, calle Paz 1095, esquina Mapocho. 26-M

ESTABLO PRODUCE MIL PESOS mensuales, véndese: Libertad 1444. 26-M

BOTICA VENDESE: AGUSTINAS 927.—M. del Campo. 27-M

VENDO FOTOGRAFIA BARRIO muy comercial. Dirigirse: Correo Central. Casilla 1189. M-26

DESPACHO PUERTA GRAN CITE, vendo. Independencia 1367. M-26

VENDO ALMACEN ABARROTES, por enfermedad; buena posición, con contrato. Toesca 2095, esquina Benavente. 27-M.

POR AUSENTARME DEL PAIS, amoblado salón fino, 250; escritorio, 80; cinco sillas viena, $ 40, cocina, 80. 26-M.

ESTABLECIMIENTO INDUSTRIAL premiado reciente Exposición, necesita mil pesos. Andrés Bello 512. 26-M.

RELOJEROS: EN QUILLOTA CAlle Prat, traspaso taller de relojería. Poco capital, arriendo barato. Dirigirse: E. H. Casilla 605, Valparaíso. 271M

VERDULERIA, FRUTERIA, VENdo, buenas ventas, acreditada, San Pablo 2123. M-27

BODEGA FRUTOS DEL PAIS, vendo mejor situación, calle San Pablo, con derecho a un buen y amplio local, $ 2,000. San Pablo 2206. 27-M

COMERCIANTES: VENDO ESPLENdido restaurant. Matucana 965. 27-M.

VENDO NEGOCIO CARNICERIA, buena situación, Mapocho 3360. 28-M.

SE VENDE NEGOCIO RICARDO Santa Cruz 765. M-26

BODEGA DE FRUTOS DEL PAIS, vendo por fallecimiento del dueño, capital: $ 25,000 aproximadamente. San Pablo 3999. 31-M

COMPRE NEGOCIO ABARROTES a Carmen Vera v. de Gaete: Carmen 251; pasados tres días, no respondo por deudas de dicha señora. Rafael García. 27-M

¿QUIERE USTED GANAR DINEro?, por tener que ausentarme vendo importante negocio de frutas y verduras, carbón y leña. Venta diaria: 180. Tratar: Avenida Matta 1387. 26-M

VENDESE NEGOCIO ABARROTES, poco capital, derecho casa, 8 piezas. Riveda N.o 1408, esquina Maruri. 28-M

SE VENDE NEGOCITO DE MEnestras, barato, por no poderlo atender. Victoria N.o 443. 27-M

HABIENDO COMPRADO EL ALmacen a doña Clarisa Muñoz, San Francisco 846, no respondo por ninguna cuenta pasado tres días.—Manuel Merino. 28-M

VENDO POR NO PODERLO ATENder, el Restaurant y Cantina, Sama 1299; situación comercial espléndida, frente Juzgado del Crimen.

VENDO NEGOCIO BARATO, GALvez 536. M-27

SE VENDE EL ACREDITADO Restaurant y bar Los Copihues Blancos. San Diego 2366. M-28

POR VIAJE URGENTE, VENDO pastelería instalada. San Diego 1395. M-27

RESTAURANT EN TODO TRAFICO 2.a categoría, por tener Hotel en el Sur, se vende. San Pablo 2042. M—27

NEGOCIO, FACILIDADES PAGO, véndese, por no poderse atender. San Pablo 2391. M—28

CASINO PORTAL EDWARDS, VENde libre de gravamen, dando facilidades de pago, único establecimiento que tiene comodidades para Restaurant, flambrería, cigarrería, pastelería, salón de baile, comedores separados con entrada independiente. Establecimiento más nombrado y más apropiado para los ramos indicados, y tener abierto permanentemente. Instalaciones en perfectísimo estado, hoy día valen el doble de su precio fijado. Aprovechen la buena oportunidad y la mejor época. Atendiéndolo debidamente, dejará utilidad líquida de 10,000 pesos mensualmente. M—27

FABRICA ESPEJOS BISELADOS; muy buen porvenir, poco capital, vendo por ausentarme del país. Dirigirse únicamente por escrito: P. M. Carmen 933. 28-M

¡¡ESTABLO VENDO BARATO!!, ausentarme. Lira 279, 12 a 3.

EMPORIO COMESTIBLES POCO Capital, único en el barrio, mucho porvenir, véndese, Rosas esquina San Martín. M-27

OCASION: $ 3,500 VENDO EL Acreditado Bar Restaurant, Cumming, 899. M-27

VENDO PASTELERIA, FRUTERIA, cigarrería, lustrón. Ausentarme. Bandera 848. M-28

VENDO NEGOCIO ABARROTES, poco capital, arriendo barato. Sotomayor 9. M-26

COMPRA-VENTA-REMATES NEGOcios, encárgase Oficina "La Veloz". Bandera 345 (interior). M-27

DIVERSOS

HOJAS GILLETTE, NAVAJAS, TIjeras, afílanse. Portal Fernández Concha. Kiosko 9 1|2. 26-O-192

A TEODORO PREISLER, HUERfanos 2448, diríjase cuando necesite adquirir maquinaria. 31-M

SOLDADURA AL OXIGENO. TODA clase metales. Especialidad en aluminio. E. Durret. Avenida Matta 905, frente a Chiloé. 3-Abril

DENTISTA ALFREDO MUÑOZ LObos. Extracciones sin dolor; somnoformo, puentes, placas. San Diego N.o 307. Mayo 15

$ 148, TERNOS, SOBRETODOS FInos, ofrece Cooperative Sastrería, Agustinas 877. 29-M

MODISTA G. M. DE CAMPS. SANta Rosa 259. Se cortan moldes y se hacen medias confecciones. M-31.

$ 220 TERNOS DE VESTON FINOS. Estado 35. M-26

LA NACION
Y
LOS TIEMPOS

a fin de dar mayores facilidades al público, ha instalado una nueva Agencia de Avisos y suscriciones en

Brasil N.o 4

Permanecerá abierta todos los días, desde las 8 de la mañana hasta las 9 de la noche.

TAPICERIA, MATURANA 716. — Muebles finos. Recibe composturas. 27-M.

VENDO GRAN PARTIDA DE GOma de llanta de coche, usada. Maestranza 685. F-26

$ 10 MENSUALES PROFESOR DIplomado Conservatorio, enseño piano. Correo 2. Garrido. 26-M.

ESTADO 35, SASTRERIA GUZMAN, Para vestir con corrección no es necesario hacer grandes gastos. Nuestro principal objeto es, que la confección y corte de los trajes de este establecimiento sean perfectos y los precios verdaderamente módicos. M-26

ESTADO 35, MATERIALES PARA sastres. M-26

ESTADO 35, COMO SIEMPRE ENcontrará aquí cuanto desee para la confección de trajes. Estado 35. M-26

"LA DALIA", TIENDA Y PAQUEtería. Delicias 1017 al 1021. Casilla 2719. 27-M.

"LA DALIA". RECIBIO EL MAS completo surtido Invierno. 27-M.

"LA DALIA". SOBRECAMAS EN satín, raso, a $ 40 c|u. 27-M.

"LA DALIA". FRAZADAS, PRECIO réclame, a $ 10.50 c|u. 27-M.

"LA DALIA". FRAZADAS IMT. LAna, a $ 14.50 c|u. 27-M.

"LA DALIA". GRAN SURTIDO EN terciopelos ingleses; variedad de colores. 27-M.

"LA DALIA". ¡NOVEDAD! GAMUzas en 30 colores de gran moda, a precios muy ventajosos. 27-M.

"LA DALIA". A PRECIO DE FABRIca vende el corsé "La Dalia", a $ 14.50 c|u. 27-M.

"LA DALIA". ¡OCASION! MEDIAS negras finas se liquidan a $ 3.75 el par. 27-M.

"LA DALIA". DEPOSITO DE LIENzos y creas para sábanas. 27-M.

"LA DALIA". ESPECIALIDAD EN géneros de lana negros y de colores. 27-M.

"LA DALIA". LIQUIDA UNA GRAN partida de cuellos de organdí y batista de hilo, a $ 2.60 c|u. 27-M.

"LA DALIA". DELICIAS 1017 AL 1021. Casilla 2719. 27-M.

QUESOS LLEGADOS DIRECTAmente de la hacienda, se venden a los comerciantes desde uno, por cuenta de su dueño. Casa particular. Carrión 1424. 27-M.

AGRICULTORES: ANTES COMprar arados, pasar fundición Klein, donde encontrarán arados 1.8, 1.9, 1.9 1|2, 1|2.0, 0.0, de la marca Klein legítimos, muy superiores a los importados y a las groseras imitaciones que espenden en plaza. Unión Americana 242. 26-M.

EL ANTIGUO DEPOSITO DE BOtellas y metales, Martínez de Rozas 2057, avisa a su distinguida clientela atenderá como siempre en su nuevo local, Almirante Barroso 831. A-31

¡OJO!: REALIZACION DE TODA clase de sombreros, especialidad en composturas, y tomo medidas a domicilio. San Pablo 2165. 26-M

COMPRO DENTADURAS, DIENTES usados; pago mejor precio. Arturo Prat 515. 30-M

ALFOMBRAS, BRUSELAS, CORTAda y rizada casi nuevas véndese. Prat 563. M-28

ESCOPETA REPETICION, AUTOmática, calibre 20, compra de ocasión, Casilla 2524.

VIOLINES, TODOS TAMAÑOS, Ocasión, para estudio, sellos y arcos finos. Ofrece: Casilla 2524. M-28

REVOLVER COLT, 32-20, COMPRAse de ocasión, dirigirse: Casilla 2524.

SE NECESITA A ALBERTO WESCH Avalos, en Avila 1330. M—27

HOTELES Y PENSIONES

A PERSONAS DECENTES ARRIENdanse cómodas piezas con o sin muebles y pensión. Se dá pensión de mesa. Recoleta N.o 409. M-30

¡¡ATENCION!! 110 PIEZAS AMObladas, desde $ 2.50. Comida con vino, $ 2. Gran Hotel Buenos Aires, de Luis Carbone, Delicias 2921 Jun. 20

LICEO INGLES, ENSEÑANZA ESmerada. Inglés desde el kindergarten. Pídanse prospectos. Maestranza 980. 26-M.

ARRIENDASE PIEZAS, CON PENsión a jóvenes solos. Arturo Prat 226. 3-A

PIEZAS CON PENSION DESDE 120 pesos. Pensión mesa domicilio, desde $ 60. Santa Rosa 217. 26-M

FAMILIA HONORABLE OFRECE piezas, con pensión. Compañía 2519 28-M

ESPLENDIDAS PIEZAS AMOBLAdas, balcones, calle con pensión, Sto. Domingo 1030. M-31

PIEZAS Y PENSION OFRECENSE a matrimonios. Carmen 79. M-27

CENTRALISIMO ARRIENDANSE piezas, con pensión; días, meses. Catedral 1257. 1.o-Abril

PENSION A MATRIMONIO, Y CAballeros, próximo Quinta Normal. Catedral 2679. 27-M

EN CASA DE FAMILIA ARRIENdanse piezas con pensión a matrimonio o jóvenes. Maestranza 156. 6-A.

PENSION DE MESA EN CASA DE familia, doy. Maestranza 156. 6-A.

SE RECIBEN PENSIONISTAS DE mesa. Alameda 777. M-27

CASA FAMILIA RESPETABLE arriéndanse dos piezas con pensión. Cueto 577. M-28

RECIBO PENSIONISTAS, INDEpendencia 863. M-26

DOY PENSION CON CAMA, PIEzas balcón a la calle, precios módicos, Chacabuco N.o 6. 26-M.

CASA FAMILIA ARRIENDA PIEZA con pensión, matrimonios, jóvenes, cerca Quinta, Catedral 3119. 28-M

RESPUE

LAS
DIARIO,
CION, LO

REBLANDECIMIENTO
CUERO

Agricultor.—San Fernando.
goles indicarme la manera
decer un arnés endurec

—Para devolver su
cuero se le aplica con
mezcla siguiente:

Sebo . . . .
Aceite de linaza . . .
Alumbre . . . .
Agua . . . .

El producto es una emu
estable, que es preciso agi
vez antes de usarlo.

Da también óptimos resultad
crema que se prepara incorpo
50 gramos de aceite de olivas a
solución de 25 gramos de jabón bu
co en 150 gramos de agua hirvient

Se aplica con una muñequilla de muselina o con una esponja sobre el cuero y se deja secar.

CONSUMO DE ENERGIA ELECTRICA

Pascualillo.— El Monte. — **Hace poco instalé luz eléctrica en mi casa. Como tengo algunas dudas respecto al consumo que marca el medidor, he resuelto consultar a usted y para esto he hecho el siguiente experimento: Mantuve encendidas durante una hora, diez luces de 25 bugías y el medidor marcó 0,29 kilowatts. La corriente es continua, de**

la
—A
llama
do a cie
sentido fi
rición de
La puber
que varía segu ones de
los países, las costum los factores sociales. En las iones cálidas, como en la India, en el Japón, etc., se presenta en los hombres entre 10 y 11 años. Por el contrario, en Groenlandia y demás países

de
garo
años
respect
por la m
inclusa la

EN CASA DE FAMILIA SE arriendan piezas a la calle para matrimonios y una adentro para 3 estudiantes, en San Diego N.o 65. 26-M

FAMILIA RESPETO OFRECE buenas piezas, balcones, pensión. Catedral 2429. M-26

MATRIMONIO JOVEN, SIN HIjos desea pieza, con pensión en casa de familia honorable. Se prefiere casa-quinta. Dirigirse: a V. M.S. Correo Central. 26-M

A MATRIMONIO O JOVENES arriendo dos piezas amobladas, con pensión. Prat 440. 28-M

ARRIENDASE PIEZAS CON PENsión; se reciben pasajeros por días. 27-M.

PIEZAS CON PENSION. CONDOR 1312. M-27

CASA EXTRANJERA ARRIENDA departamentos a la calle con pensión, baño, teléfono. Compañía 1288. M-26

ARRIENDO BUENAS PIEZAS A JOvenes empleados, con pensión. Precios módicos. Av. La Paz 464. 2-A.

CASA FAMILIA RECIBE ESTUdiantes de provincias. Precio módico. Matucana 30. 26-M.

CALLE MANUEL MONTT 2474, CAsa seria, pensión mesa. M-26

SE ARRIENDAN PIEZAS CON O sin pensión, desde primero Abril, situación central.—Risco. Morandé 450. 26-M

ESTUDIANTES, MATRIMONIO, Espléndida pieza amoblada pensión. Bulnes 25. M-26

$ 120, PENSION PARA SEÑORITA sería, en casa de familia honorable, sin pensionistas. Eleuterio Ramírez 1366. 27-M

PIEZAS AMOBLADAS, PENSION, Prat 581. A-1.

PIEZA CALLE, CON PENSION, Casa familia, ofrécese a caballero. Prat 248. M-28

CENTRALISIMO ARRIENDASE Pieza con sin muebles, balcón, pensión matrimonios, personas honorables. San Antonio 768.

VENDO PENSION CON MUY BUEnas piezas. Chacabuco N.o 6, para alojados. M—28

LUJOSA CASA HUERFANOS 1313, carros, confort, higiene. Teléfono N.o 3086. Regios dormitorios para matrimonio; excelente comida. M—27

ARRIENDO PIEZA GRANDE CON pensión a caballero serio. Arturo Prat 429.

FAMILIA HONORABLE OFRECE única pieza con pensión, encerada, baño, confort, dos estudiantes, cerca Escuela Medicina Dental. Precios convencionales. Recoleta 356.

EN CASA DE RESPETO SE arriendan piezas amobladas, con pensión a caballero o matrimonio solo y de mesa. Matucana 39, altos. 27-M

INSTRUCCION

LICEO MUSICAL SANTA CECILIA, único establecimiento musical. Arturo Prat 251-253. Internado para señoritas de provincias. Humanidades gratis para las internas. Se enseña teoría, armonía, composición, piano, canto y violín, danzas clásicas, idiomas. Profesorado del Conservatorio. Exámenes válidos. Pida prospectos. 4-Abril

LICEO "SANTIAGO". GALVEZ 13 Teléfono 704. Humanidades, preparatorias, kindergarten, sistemas concéntrico, antiguo. Profesorado universitario. Internado, mediopupilaje, externado. Clases empiezan 12. Inglés obligatorio. Solicítense prospectos. 8-Abril

INSTITUTO TECNICO COMERCIAL de Chile. Gálvez 139. Teléfono 704. Cursos normales, contadores comerciales, generales, especiales; plan institutos fiscales; clases empiezan 12. Formación quinto curso nocturno gratuito comercial. Títulos válidos. Matrícula abierta. Prospectos. 8-Abril

ESCUELA SUPERIOR MUSICA, DEclamación. Profesores señores Paoli, Fischer, Ferroni Carlini, Martínez, Traversari, Valencia. Enseñanza moderna, programa Conservatorio; exámenes diplomas, honorarios módicos. Matrícula: Delicias 340, 4 a 6 de la tarde. Ab.—13

$ 15 MENSUALES, PROFESORA diplomada Conservatorio, enseña piano. Correo 2. Lucrecia. 27-M

LICEO AMERCANO PARA NIñas.— Santa Rosa 446.— Matrícula abierta. Recibe internas, mediopupilas, externas, Kindergarten, preparatorias y humanidades completas. Profesorado titulado y competente, y atención esmerada. Clases funcionando. Pídanse prospectos. Casilla 2749.— Laura Vargas R., directora. 5-A.

ACADEMIA COMERCIAL "NEW York" Olivos 1135, llegar Independencia. Iníciase nuevo plantel enseñanza comercial, bajo dirección excelente profesorado. Clases diurnas y nocturnas. Matrícula abierta: inglés, contabilidad, aritmética comercial, dactilografía. Solicite informes. 26-M

CONTADOR PREPARO VEINTE días. Casilla 4620. 29—M

APROVECHE BIEN SU TIEMPO Y dinero, estudiando en la Escuela Superior, Música, Declamación, con profesores competentes, plan Conservatorio, enseñanza moderna progresiva. Matrícula. Delicias 340, 4-6 P. M. 13-A.

INSTITUTO SAN MARTIN. — SAN Martín 64. Teléfono Inglés 213. Internos, medio-pupilos, externos. Humanidades, preparatorias, Kindergarten. Profesores de Estado. Exámenes válidos en el establecimiento. Profesorado, señores: Ernesto Melo Aguirre, Agustín Rivera, Aliro Aceval, Esteban Mora, J. Cuadra Gormaz, Elidor Herrera Lagos, M. Fuentes, R. Barría Oyarzún, etc. Pídanse prospectos. Matrícula abierta. M-30

TAQUIGRAFIA, MECANOGRAFI Academia "Pitman". Maule 1075. 23-Abril

PROFESOR DE FRANCES TITUlado, hace clases particulares. Dirigirse a M. I. R., casilla 3340. 26-M.

PROFESORA GUITARRA, MANdolino, da clases. Matucana 55, casa 3. 26-M.

LICEO INGLES, MAESTRANZA 980 Enseñanza esmerada. Inglés desde el kindergarten. Pídase prospectos. 28-M

$ 3 MENSUALES ENSEÑANZA EScritura máquina "Underwood", mecanografía gratis. Avenida Brasil 863. 26-M

ACADEMIA "FAUSTINO ARIAS", Cueto 268. Enseñanza piano, canto, violín. Profesorado Conservatorio. Exámenes válidos. A-17

COLEGIO EUROPEO PARA SEÑOritas. Fundado el año 1901. Delicias 2266. Teléfono Inglés 1388. Humanidades completas. Exámenes válidos. En Sección Infantil y preparatorias recíbense niñitos. Francés e inglés obligatorios, internas, medio pupilas, externas. Música con exámenes válidos. Profesora del Conservatorio Nacional. Pídase prospectos. M-27

ABRENSE EN EL LICEO MUSIcal Santa Cecilia, Arturo Prat 251-253, clases de pintura, dibujo, cestería, bordados a máquina, artístico, en blanco, sombreros, corte y confección. Pida prospectos. 4-Ab.

SEÑORITAS: COMERCIO. HUMAnidades, enseñanza por profesores de Estado. Contabilidad comercial, agrícola, bancaria, aritmética comercial, castellano, redacción mercantil. Francés, inglés, taquigrafía, escritura máquina, legislación comercial caligrafía, moral, enseñanza por 35.50; otros, 30, 20, 15 pesos mensuales: Instituto Mercantil. Estado 239. 26-M.

LICEO DE NIÑAS N.o 3. LAS CLAses empezarán el Lunes 26 de Marzo. 27-M.

$ 3 MENSUALES ENSEÑANZA rápida escritura máquina. Ricardo Santa Cruz 757. 26-M.

3 PESOS HORA, DA CLASE PROfesora de inglés.—E. H. Romero 2393. 27-M

OCUPACIONES (Ofrecen)

TAPICERO PARTICULAR EJECUta trabajos a domicilio. Dirigirse: J. A., Correo 3. Casilla 5002. M—31

PERMUTO EMPLEO ADUANA SUR renta $ 6,500. Valparaíso, Necochea 29, Playa Ancha. M-26

JOVENES COMPETENTES, ACTIvos para propaganda de novelas necesito; págase buena comisión. Rosas 2490. 27-M.

TAPICERO COMPETENTE, NECEsito. Gálvez 102. M-26

CARPINTEROS BANCO, OFICIALES adelantados, necesítanse. Bilbao 520. Providencia. M-26

NECESITO NIÑO COPERO TRAtar: Cumming 678.

NECESITO CARPINTEROS GOTIcos y planos, Arturo Prat 1302. M-27

HERRADUREROS NECESITO, PAgo a 0.70, Irarrázaval 321. M-26

ZAPATERO SE NECESITA PARA las composturas que sepa emplantillar a mano. Fábrica de Calzado. Independencia 335. 26-M.

DOS HOJALATEROS COMPETENtes y un gáfiter necesito. Jofré 288. 26-M

PELUQUERO NECESITO. MARTInez de Rozas 3340. 27-M.

20 ZAPATEROS PARA CALZADO estaquillado de señora, necesito. Bulnes 1. 28-M.

BUENOS VENDEDORES PARA frutos del país necesito, pago buena comisión. Presentarse, San Diego 911. 28-M

BUENOS CARPINTEROS ENMAderación, necesito, buen jornal. Llano Subercaseaux 481. M-26

DIRECTOR DE OBRA PARA CHAlet Avenida Macul, necesito. Bolsa de Comercio 318, de 11 a 12. M-26

MUEBLISTAS Y TALLADORES, necesito. Castro 25. M-27

MUEBLISTAS NECE
ría 1414.

SERRUCHERO COMPETE
ra elaboración de maderas
cesita. Domeyko 2354.

CARPINTERO COMPETENTE E
composturas, necesita Casa Muzaro 26-M

MUEBLISTAS NECESITANSE URgente. Arturo Prat 1272. 26-M

CARPINTEROS PARA HACER puertas y ventanas, necesítanse. Arturo Prat 1272. 26-M

OPERARIOS Y AYUDANTAS VEStoneras necesito. Carrión 1427. 26-M

SE NECESITAN EMPLEADOS PAra cigarrerías, preferible de a dos personas de la misma familia. Presentarse el Lunes, de 9 a 11 A. M., en San Pablo N.o 1285. 26-M

CARPINTEROS DE BANCO, NEcesítanse. Cumming 861. 27-M.

CARPINTEROS PARA ENMADEración a trato y al día, necesito. Madrid 745. 26-M.

CARPINTEROS PARA TABIQUES y techumbre, necesito. Riquelme 226. 26-M.

CARPINTEROS PARA ENMADEración, necesito. Ada. Constanza 291. Los Leones. 26-M.

TAPICEROS MAESTROS, COMPEtentes, necesítanse. Huérfanos 830. M-26

CARPINTEROS MUEBLISTAS necesito, calle Maturana 526.

CARPINTEROS DE OBRA BLANca, necesito, calle Diez de Julio 729.

CARPINTEROS NECESITO. TEAtinos 340.

NECESITO OFICIAL ALGO ADElantado en hojalatería. Jofré 105.

SE NECESITA UN MOZO PARA el mezón. Sama 1112.

CORTADOR PARA CALZADO DE medida necesito. Brasil 419.

JOVEN COMPETENTE EN LIbrería y artículos de escritorio, necesítase, con buenas referencias. Puente 782. 28-M

ENLUCIDORES SE NECESITAN. Dieciocho, esquina Victoria.

ALBAÑILES PARA REBOQUES, enlucidos, blanqueos, necesito: Cité Ricardo Matte, casita 4, calle Bellavista, pasado Molino Santa Margarita.

SE NECESITAN OFICIALES Y aprendices carrocería. Avenida La Paz 281. 27-M

PINTORES BUENOS NECESITAN. Compañía 1390.

NECESITO ZAPATERO. BULNES 786. Casa 8.

PELUQUERO NECESITO, MONJItas 861.

GOTICOS NECESITA, VERGARA 677.

CARRETELERO, REPARTO CARbón, leña, necesito. Gálvez 171.

NECESITO OBREROS DE HOMbre, y composturero zapatero. Almirante Barroso 386.

JOVEN PRACTICO ESCRITURA A mano necesítase. Independencia 360.

MARGINADOR COMPETENTE, CIlindro, necesita, Imprenta Blanco y Negro. Pedregal 44.

ZAPATEROS, MAESTROS COMPOStureros necesito. Vicuña Mackenna 29.

CARPINTERO PARA CONSTRUCción necesito. Purísima 283.

EMPAPELADOR NECESITO, PUrísima 283.

CARPINTERO GOTICO NECESITO Purísima 283.

MUEBLISTAS NECESITANSE, Trabajo por piezas, Rosas 1657.

PINTORES NECESITO, SANTO DOmingo 863.

OFICIALES PINTORES AUTOMOviles necesito. Dieciocho 745.

PELUQUEROS NECESITO DOS, Hoy temprano. Diez de Julio 193.

NECESITO PINTORES. ALMAGRO N.o 361.

NECESITO MUEBLISTA, HOTEL Germánico San Pablo entre Puente y Bandera. M—28

MOZO RECOMENDADO PARA ÑUñoa. Tratar: Huérfanos 1823, de 9 a 11. M—27

APRENDICES ADELANTADOS TApiceros, necesito. Tapicería Natanael 30.

NECESITO MAESTROS ZAPATEros para calzado lona y paño. Diez de Julio 156. 28-M.

OFICIALES MUEBLISTAS, NECESIto. Prat 353. 27-M

PICADORES LEÑA NECESITO. VIcuña Mackenna 303.

SE NECESITAN GASFITERS HOJAlateros Natanael 221.

PINTOR DE LETRAS, COMPETENte, necesito. San Pablo 2244.—F. Yantén U.

-M

MO- 26-M

CO, NECE- 26-M

RO NECESITO. 26-M

HOJALATERO PA- ...nales a trato. Inés de ...o 1265. 26-M

TO CARPINTERO DE ban- ...za Almagro 1145. 27-M

CIAL BARNIZADOR NECESI- . Moneda 926. 26-M

PULIDORES EN BRONCE Y OFI- ciales, necesito. Avenida Matta 445. 26-M

TALLADOR NECESITO: HUERFA- nos 830. 26-M

COSEDOR PLANTILLA NECESITO Bascuñán 1041, pago bien. 26-M

MUEBLISTAS NECESITO. PRAT 353. 26-M.

SE NECESITA UN MARQUERO. Compañía 2015. Vidriería 26-M

CARPINTEROS DE BANCO NECE- sito. Moneda 1429. M-26

ZAPATEROS PARA ESTAQUILLA- do se necesitan, de hombre, señora y niñita. Chiloé 1448. 27-M.

EMBALDOSADORES NECESITO. — Manuel Rodríguez 934. 26-M.

MAQUINISTA MECANICO PARA moldureras y ayudante necesito. Lira 983. 26-M.

NECESITO EMPLEADOS ABARRO- tes. S. Rosa 2109. 26-M.

NECESITO HOJALATERO Y maestro que haga cocinas. Blanco Encalada 2131. 26-M.

CARPINTERO DE BANCO NECE- sito. Castro 409. 26-M.

JARDINERO, HORTELANO, CASA- do, prefiriendo extranjero, con recomendaciones necesítase, Catedral 1853. 26-M

NECESITO APRENDICES PARA marroquinería, Maletería Suiza: Ahumada 45. 27-M

REBOCADORES NECESITO: CAR- men 115. 27-M

HOJALATERO GASFITER, COM- petente para taller, necesito el Lunes. A. Barroso 11. 26-M

FABRICA CHILENA DE CALZADO, Gálvez 1043, necesita muchacho, con referencias, para ayudar reparto. Buenos cortadores de cuero; aparadoras para puntilla larga y redonda y buena descarnadora. 26-M

ZAPATEROS PARA ESTAQUILLA- do y Black, necesito. Carmen 853. 27-M

MAESTRO GASFITERS, COMPE- tente, necesito. Calle Merced N.o 760. 26-M

NECESITA REPARTIDOR COM- petente, la fábrica de licores. Andes 3509. 26-M.

ALBAÑILES NECESITAMOS. DE- licias 2 67. 26-M.

NECESITO RUEDERO CARROCE- ro en la Avenida del Seminario 380. 26-M.

CARPINTEROS ENMADERACION, necesito. Bellavista frente Purísima. 26-M.

HOJALATEROS Y APRENDICES cesito. Bascuñán 34. 26-M

NECESITAMOS: CORTADORES DE cuero y suela, aparadoras, descarnadora, dobladora y corredor de fierro y sacador de puntera. Fábrica de Calzado, Delicias 2701. M-26

MAESTROS ELECTRICISTAS NE- cesito: presentarse en Santo Domingo 1025. 26-M.

SE NECESITAN APRENDICES. Cochrane 419. 27-M.

SE NECESITAN CORTADOR, OFI- cial, de cuero. Cochrane 419. 27-M.

NECESITO PICADORES DE LEÑA. Cuevas 979. 26-M.

CARPINTEROS NECESITO. HUER- fanos, esquina de Esperanza. Tratar con Caviedes. 26-M.

SE NECESITAN CARPINTEROS A trato. Madrid N.o 745. 26-M.

EN CATEDRAL 1355 SE NECESITA un niño para los mandados. M-26.

MOZO NECESITASE EN SAN Martín 111. M-26

MOZO PARA RESTAURANT, NE- cesito. Exposición 94. 26-M.

MOZO COMEDOR, CON INFOR- mes, necesito. Catedral 3271. 27-M

ESTABLO NECESITASE MOZO; prefiero traiga carnet. Carro Cisterna. Paradero 14. Marcón. 26-M

NIÑO O NIÑA SERVIR, PARA FA- milia, necesito. Ñuble 1104. 27-M

TEATRO MUNICIPAL, NECESI- tase niños 9 a 12 años. Presentarse hoy.

SE NECESITA UN NIÑO PARA Los mandados Santa Rosa 287. M-27

MUCHACHO PARA MANDADOS NE- cesito. San Antonio 361.

MUCHACHO PARA ASEO DE OFI- cina se necesita. Independencia 510 M—27

NECESITO MAESTRO HOJALATE- ro y aprendiz, Av. Matta 900. M-27

...cesito ...ñan 13... **A NE-** ... Bascu- 26-M

NECES... **LA VANDE-** ras, ap... y doble... Pago bien. La...ería Ballester. Providencia 12... 26-M

AYUDANTA SASTRE NECESITO. Rengifo 714. 26-M

NECESITAN CORPIÑERAS Y ayudantas: Estado 163. 26-M

NECESITO APLANCHADORA COM- petente en ropa almidón. Eyzaguirre 1111. Lavandería Modelo. 26-M.

PALETOCERAS COMPETENTES para señoras, necesita N. House, San Diego 107. M-26

COSTURERAS COMPETENTES EN ropa blanca para señora, necesitamos para trabajar en la fábrica: Estado 46, 4.o piso. 26-M.

BUENA POSTICERA NECESITO, pago $ 6 ciento. Ricardo Santa Cruz 715. M-27

LAVANDERAS DOBLES NECESITA Lavandería Bruselas, Rosas 2040, entre Brasil-Baquedano. 26-M.

NECESITO VESTONERA con muestra. Dávila 946. 26-M.

POSTICERAS, CAMISERAS SE NE- cesitan varias; también lavanderas. Buen precio. Lavandería Río Janeiro, Merced 475. 26-M.

OPERARIAS SASTRES PARA NI- ños, vestones y Nosfolk, se necesitan, pagamos los mejores precios, con muestras. Manuel Rodríguez 30. M-30

PANTALONERAS PARA PANTA- lones largos y cortos se necesitan, con muestras, Manuel Rodríguez 30. M-27

CHALEQUERAS CON MUESTRA Se necesitan. — Manuel Rodríguez 30. 27-M

SEÑORITA NECESITAMOS, QUE escriba rápidamente a máquina.— Oscar Greene V. y Jorge Guzmán P. Sección Propiedades Urbanas. Teatinos 86. 6-M

AYUDANTAS VESTONERAS, NE- cesito. Gálvez 870. 26-M

NECESITO TEJEDORA CON MA- quina. Tienda La Oriental. San Diego 605. 26-M

NECESITO AYUDANTAS EN VES- tones, $ 3.50 diario. Fariña 578. 26-M

LAVANDERIA FRANCESA. DELI- cias 131, necesita lavanderas, camiseras, posticeras. 26-M.

NECESITO CAMISERAS, ALMIDO- nadoras y para lavar ropa fina. Moneda 1490. 26-M.

NECESITO COSTURERAS SASTRE en vestones y aprendiza adelantada. Dávila 946. 26-M.

COSTURERA, MUY BUENA AYU- dante en corpiño se necesita. Estado 357. 27-M.

LAVANDERIA MODERNA, Echaurren 216. Necesita buenas camiseras y planchadoras de dobles. 26-M.

SE NECESITA SEÑORITA DE muy buena presencia, sirva modelo taller pintor. Escribir a M. M. L., Correo 4. 26-M.

NECESITO EMPLEADAS COMPE- tentes para vender ropa de caballero. San Diego 236.

NECESITO AYUDANTA SASTRE Independencia 345. Casa N.o 1.

AYUDANTAS VESTONERAS, GA- nan 20 pesos semanales. Bulnes 11.

SE NECESITAN COSTURERAS Sastres, San Francisco 920. M-27

NECESITO COSTURERAS SASTRE, an Ignacio 1016. M127

COSTURERA CARTONAJE, NECE- sito. Toesca 1762. 27-M

LAVANDERIA ZIG-ZAG, NECESI- ta posticera. Rosas 1790. 27-M

NECESITO APRENDICES TEJEDO- ras. Esperanza 958.

COSTURERA Y APRENDIZA NECE- sito. Av. San Luis 1390, casita 6.

SEÑORITA PRACTICA EN ATEN- der mostrador, con buenos informes necesita. Tintorería Francia. Delicias N.o 1983.

BUENAS AYUDANTAS SASTRES, necesito urgente. Esperanza 767.

SE NECESITAN COSTURERAS sastres. Quintana 439.

APARADORAS, NECESITO. GRA- jales 2780. M-26

NECESITO NIÑERA RECOMENDA- da. Delicias 1312. M-26

SE NECESITA UNA NIÑA DE MA- no para el campo. Tratar: Catedral 3185. M-26

NIÑA PARA CUIDAR CASA. MOLI- na 815. 26-M.

SE NECESITA EMPLEADA JOVEN, recomendada. Lastra 1707. M-26

MUCHACHA PARA SERVICIO MA- no, recomendada, necesita. Vicuña Mackenna 860. M-26

NIÑITA AYUDAR QUEHACERES casa necesito. Cochrane 1002. 27-M

SE NECESITA UNA SIRVIENTA de comedor con recomendación. San Ignacio 184. 27-M

EMPLEADA PARA PIEZAS, CON recomendaciones se necesita en Miguel Claro 242. Providencia. 27-M

NIÑERA NECESITO. SUELDO $ 45. Brasil 731. 27-M.

EMPLEADA NECESITO, 3 PERSO- nas. Freire 645. M-27

...O SERVICIO, dos ...o, casa extranjera. ...ominica 416.— Bue...ones. 27-M.

...SCRITORIO, BUENA ...omendaciones, necesita...sir: L. G. S., Casilla 786. 26-M.

...VIENTA DE MANOS, CON IN- ...es; sueldo $ 50. República 330. 26-M

QUE SEPA ALGO DE COCI- necesita. Fontecilla 76. Casa J M-26

...ITO EMPLEADA, MATRI- ...solo. Carmen 344. 26-M.

...ADA POCO SERVICIO, ma...o. necesito. Carmen 933. 26-M

...EADA COMEDOR, OTRA pie...costura, necesítase. Agusti...05 26-M

...ARA ATENDER LA- ...tas adentro, necesito. 26-M.

...E JOVEN NECESITO. ...riel 50 (Providencia). Pa- 26-M.

...COMPETENTE PARA LAS ...s necesito. Urgente. Hotel Las ...s, Borja 67. 26-M.

DULCERAS COMPETENTES NECE- sita. Delicias 2867. 26-M

NIÑA PARA LA COCINA NECESI- to. Unión Americana 55. 26-M

EMPLEADA PARA AYUDANTA mesonera. Chiloé 2075. 26-M

DOS EMPLEADAS JOVENES PARA la cocina y piezas, recomendadas, necesita matrimonio extranjero; buen sueldo. Cóndor 1092. 27-M

NECESITO UNA EMPLEADA. MA- nuel Rodríguez N.o 860. 27-M

NIÑA NECESITO TODO SERVICIO, dos personas. Huérfanos 2236.

AMA DE LECHE SIN PRETENSIO- nes, una niña lavar platos necesito. San Antonio 361.

$ 40 EMPLEADA PARA PIEZAS que sepa coser; buenas recomendaciones. Ejército 772.

EXTRANJERA PARA CUIDAR NI- ños, buenas recomendaciones y competencia; buen sueldo. Ejército 772. 27-M.

NECESITO NIÑA QUE ENTIENDA en cocina. Alonso Ovalle 1646. M—27

SEÑORITA NECESITO PARA EL servicio de los comedores del Mercado Laiseca. 27-M

SEÑORA O SEÑORITA SOLA, PA- ra atender jabonería, necesito. Molina 618.

NIÑA SEPA ALGO DE COCINA NE- cesito, Brasil 63.

URGENTE NECESITO CIEN MU- chachas cocineras, comedor casas particulares, pensiones, no cobro comisión. Agencia Empleos. San Alfonso 508.

MATRIMONIO NECESITO PEON, cocinera. Avenida Pedro Valdivia 231. M-26

AYUDANTA COCINA CAMA adentro necesito. Hotel Hispano Americano. San Diego 142. 26-M.

NECESITO BUENA COCINERA Y del comedor; buenos sueldos. Vergara 624. M-26

AYUDANTA COCINA NECESITO. Exposición 94. 26-M.

NECESITO COCINERA. DIEZ DE Julio N.o 1509. 26-M

NECESITO COCINERA. CUETO 535. 27-M.

COCINERA NECESITASE EN NA- taniel 107. 27-M.

COCINERA CON RECOMENDACIO- nes, necesita casa extranjera de poca familia. Arturo Prat 306. M-26

COCINERA Y EMPLEADA PARA las piezas, recomendadas, necesito. San Martín 372. 26-M.

COCINERA Y SIRVIENTA DE CO- medor, pago buen sueldo. Tratar: de 1 a 4 P. M. Moneda 1713. 26-M

COCINERA, NECESITASE. CALLE Bascuñán Guerrero 270. M-26

COCINERA PARA POCA FAMILIA necesito, recomendada. Pinto 1872. 26-M

COCINERA PARA POCA FAMILIA, buen sueldo, necesito. San Gabriel 50 (Providencia). Pago carro. 26-M.

COCINERA PARA DOS PERSONAS: Gay 2129. 27-M

NECESITO URGENTE COCINERA y ama de leche; prefiero de la familia. Salas 232. 28-M

NIÑA SEPA ALGO COCINA, NECE- sito. Amunátegui 783.

COCINERA Y SIRVIENTE DE MA- no necesítase. Se exigen buenas recomendaciones. Catedral N.o 1111. 28-M

SE NECESITA UNA COCINERA PA- ra restaurant. Diez de Julio 102. M-28

COCINERA COMPETENTE CON HI- jo para el aseo de la casa necesito. Santa Victoria 361. 26-M

COCINERAS NIÑAS PARA COME- dor, también madre, hija buenos sueldos, con recomendaciones necesito. Gálvez 106.

NECESITO UNA COCINERA QUE sepa su oficio. Calle de Eleuterio Ramírez N.o 636. M—27

COCINERA Y EMPLEADA DE LA mano, con recomendaciones; pago buenos sueldos. Gálvez 202.

COCINERAS ME MANO, PIEZAS, niñeras, amas de leche, necesito; buenos sueldos. Bandera 339.

COCINERA O NIÑA ENTENDIDA, necesítase en Claras 162.

NECESITO MAESTRA DE COCINA. Puente 731, Hotel Midi. M-26

$ 40 COCINERA JOVEN, PARA PO- ca familia, necesito. Bascuñán 121. M-26

NECESITO VARIAS COCINERAS, para piezas, comedor. Oficina Empleos "La Veloz". García Reyes 28. M-26

JUDICIALES

QUIEBRA GERMAN BECKER. — Santiago, Enero trece de mil novecientos veintitrés.— Visto con el mérito de los antecedentes, y apareciendo del acta de comparendo de fs. 57 que ninguna de las personas propuestas para desempeñar el cargo de síndico definitivo ha reunido la doble mayoría exigida por la ley, y que don Erick Hinze ha declarado que desempeñará el cargo gratuitamente, se declara que se nombra síndico definitivo de esta quiebra a don Erick Hinze. Se habilita el feriado para el solo efecto de la aceptación del cargo y publicación de esta resolución. Agréguese papel.— Fernando Santa María.— Alfonso, Secretario. 26-M.

INVENTARIO SOLEMNE.—DE OR- den del señor Juez del 3.er Juzgado Civil don Alejandro Fuenzalida, el 6 de Abril próximo, a las diez de la mañana en calle Santo Domingo 1315, procederé a la facción del inventario solemne de los bienes quedados al fallecimiento de don Daniel Rencoret Ovalle, en la sociedad conyugal con doña María Rapp de Rencoret. Por el presente aviso se cita a todos los interesados, con este objeto.—Santiago, 17 de Marzo de 1923.—Roberto Matus, Receptor. 29-M

REMATE JUDICIAL Y VOLUNTA- rio de instalaciones, mercaderías el Lunes 26, a las 10 de la mañana. Catedral 2826, por decreto del señor juez de apelaciones. Hay estantería, mostradores, vidrieras parada y tendida, romana, balanza, molinillo, estantería para fruta, fósforos, jabón, velas, fideos, sal, ruedas para coche, tornillo mecánico, carretoncito de mano, mármol, 127 sacos carbón espino y otros a la vista.—José M. Sáez. 26-M.

INVENTARIO SOLEMNE.—DE OR- den del señor Juez del 3.er Juzgado Civil, don Alejandro Fuenzalida, el 6 de Abril próximo, a las diez de la mañana en calle Santo Domingo 1315, procederé a la facción del inventario solemne de los bienes quedados al fallecimiento de don Daniel Rencoret Ovalle, en la sociedad conyugal con doña María Rapp de Rencoret. Por el presente aviso se cita a todos los interesados, con este objeto.—Santiago, 17 de Marzo de 1923.—Roberto Matus, Receptor. 30-M

QUIEBRA DEL BANCO POPU- lar.— En las apelaciones interpuestas por don Domingo Silva Narro y don Misael Pradenas, contra la resolución de 16 del actual en que se negó lugar a la incidencia promovida en la Junta de Acreedores de 15 del actual y se designó nuevo Síndico Definitivo, el señor Ministro Visitador don Ricardo Monreal, proveyó el 23 del presente, concediendo ambos recursos.— El Secretario. 26-M.

LIBROS Y ESTAMPILLAS

LIBROS COMPRO, SAN DIEGO 105. Ab.—3

"ZIG-ZAG", COLECCION, VENDE- se. Recoleta 171. 26-M.

PAPELES, LIBROS Y REVISTAS viejas, de todas clases, cómprase mejores precios, mandándose recoger. Diríjirse: Prieto 1302. Ultra Mapocho o Casilla 7519. 26-M

TEXTOS DE ESTUDIO, ARTICU- los de escritorio y útiles para colegiales, dibujantes, ingenieros y pintores ofrece a precios bajos la Librería Tesche: Pasaje Matte 18-19 y 20. 26-M

COMPRO LIBROS MEDICINA, PRI- mer año. Diríjirse por carta. Recoleta 379. 26M.

MAQUINARIAS

A TEODORO PREISLER, HUER- fanos 2448, diríjase cuando necesite adquirir maquinaria. 31-M

VENDO MAQUINA ESCRIBIR ES- critura visible. Precio ocasión. San Diego 106. M-30

MAQUINAS DE ESCRIBIR DE ocasión véndense o cómprense. Compañía 1065 Departamento 25. Taller técnico en Reparaciones. M-30

MAQUINA UNDERWOOD, OCA- sión. Bandera 82. Ab.-17

COMPOSTURAS MAQUINAS ES- cribir. Bandera 82. Ab.-17

CAJAS REGISTRADORAS; COM- posturas. Bandera 82. Ab.-17

MAQUINAS ESCRIBIR, OCASION. Bandera 82. Ab.-17

CAJAS DE FONDOS. BANDERA 82. Ab.-17

COMPRO MAQUINA TEJER. RO- sas 2385. 27-M.

MAQUINA "SINGER" BOBINA Y cajones, ocasión, vendo. Brasil 784. Casita 5. M-2

VENDO MAQUINARIA FABRICA de calzado. Chacabuco 952. M-26

SE VENDE UN MOTOR ELECTRI- co de cinco caballos de fuerza o se arrienda una picaduría. Tratar: Independencia 1078. 26-M.

COMPRO 8 METROS TRASMISION de 30 m\|m con poleas y descansos. Sotomayor 1075. 27-M.

COMPRO MAQUINA DE TEJER DE 300 agujas. San Pablo 2540. 28-M.

MAQUINAS NECESITO PARA HA- cer tallarines, para tejer lana, para hacer tafiletes; estrujadora para lavandería. San Antonio 54. 27-M.

MAQUINA DE ESCRIBIR, PER- fecto estado, véndese ocasión. San Pablo 3480, altos.

MEDICINA

SE OFRECE SEÑORITA FORMAL con conocimientos de enfermera para cuidar a señora o caballero enfermo o para acompañar familia fuera del país. Diríjirse: Valparaíso, calle Cajilla 8. A. Meléndez D NJO

EXAMEN DE LA VISTA GRATIS, en el Almacén Optico, Ahumada 264, atendido por el especialista titulado Hotter. Gran surtido de toda clase de anteojos y lentes a precios bajísimos. 1-N-1923

MASAJE MEDICO ELECTRICO, Francisco Lenti, estudios en Italia Especialidad enfermedades articulares, parálisis, reumatismo, neuralgias, úlceras, tumores cancerosos y del vientre. Consultas de 2 a 5.— Arauco 827. Abr.-13

GONORREAS, IMPOTENCIA, SIFI- lis, debilidad vital, leucorreas, afecciones prostáticas, supuraciones aunque crónicas en ambos sexos. Garantizo curación radical, rápida, procedimientos modernos infalibles. Facilidades de pago, consultas gratis diariamente, 8 a 12 y de 2 a 7. Festivos de 8 a 12, atiende enfermos de provincias o por correspondencia. Clínica y Laboratorio Médico del doctor J. Lefevre. San Antonio 41. Casilla 2756. A-21

CLINICA DENTAL, ARTURO PRAT 578, atendida profesional largos años práctica y otra recién titulada Estados Unidos. Empleados, horas especiales y facilidades pago. Seriedad garantía absoluta, atención nocturna y días festivos. M-31

URGENTE NECESITO ANA VER- gara Avendaño, su cuñada. Escriba: Correo 3.—R. T. v. de V. M-27

GONORREA, AUNQUE CRONICA, orquitis, estrecheces, curan rápidamente Glóbulos Pérsicos. Boticas surtidas. 27-M

NERVIOSOS, NEURASTENICOS, cansancio cerebral, insomnio, impotencia. Gran remedio Cerebrol. Boticas surtidas. 27-M

BRONQUITIS, TOSES, DEBILIDAD pulmón, asma, tónico poderoso. Pectoral Scott. Boticas surtidas. 27-M

MATERIALES DE CONSTRUCCION

VENDO PUERTA CORTINA FIE- rro, 3 metros x 3.50. Bellavista 0189. 26-M

VENDESE GRAN GALPON (PINO) Mil planchas fierro techo, 200 calaminas, 100 bastidores, 40 puertas garage estantería y varios materiales. — Vicuña Mackenna 266. M-26

UNA BUENA PUERTA DE CALLE completa, y ventanas en perfecto estado, se vende de ocasión, en Santo Domingo 863. 26-M

PAJA PARA BARRO Y CAMA vende por carretadas la chacra "La Legua". Teléfono: San Miguel 30. 29-M

COMPRO RIELES HASTA 600 mts., nuevos o usados. Sargento Aldea 1417. 27-M

FIERRO GALVANIZADO DE 8 PUL- gadas, compro nuevo o usado. Esmeralda 689. M-26

$ 1.50 ROSETONES YESO, 40 CEN- tímetros, variados surtidos, yeso blanco, negro. Cienfuegos 121. M-26

TEJAS. — VENDO $ 25 CIENTO, primera calidad. Arturo Prat 1864. M-26

ALAMOS DE LABRANZA, TRES MIL doscientas matas, inmediatas a la Estaciones de San Fernando y Polonia, se venden. Para verlos y tratar diríjase a Alfredo Silva S., San Fernando. — Casilla 168. 29-M

TEJAS USADAS VENDO, DOY puestas domicilio. Pícase. Matucana 961. M-28

TECHO ACANALADO, $ 1.30 LA plancha, vende Avenida Subercaseaux 659, frente Hospital Mixto. M-29

MUEBLES

OMPRAMOS MENAJES DE CASA Atendemos a domicilio. "La Magallanes". Avenida Matta 1004. Teléfono Inglés 147. (Matadero). 30-Mayo-923

MUEBLES COMEDOR, DORMITO- rio, escritorio; salón; etc., ofrecemos. Precios ventajosos, facilidades pago. Fábrica. Serrano 898. 3-Abbril

AMOBLADOS FINOS, REALIZA Y hace por catálogo Fábrica. Nataniel 464 A-2

VENDO PIANO 1\|4 COLA EN PER- fecto estado. Copiapó 736. M-27

COMPRO UNA VICTROLA. CASI- llero 49 A. M-29

VENDO PIANO ALEMAN. TRATAR Carrera 691. M-26

PIANO GAVEAU, MEDIA COLA, nuevo, véndese mitad costo. Avenida Francia 1232 (Independencia). M-29

CATRECITO CUNA, VENDO: MI- raflores 130, altos. 26-M

VENDO BARATO MUEBLES CO- medor, cocinas, plantas. Recoleta 703. 27-M.

PIANO DE ESTUDIO VENDO BA- rato. Jofré 328. M-27

PIANO ALEMAN, VENDO DE OCA- sión. Pedro de Oña 12. M-26

VENDO OCASION MEDIA DOCENA sillas salón. San Pablo 2321, casita 3. M-26

PIANO SALON POR CAMBIARME, 1,400 pesos. García Reyes 651. Casa 29. 26-M.

VICTROLA VENDO OCASION. RO- sas 1011. 27-M.

VENDO MENAJE DE CASA, COM- puesto comedor, dormitorio, escritorio, sala. Verla: de 10 a 12. Coquimbo 1225. Casa 18. 27-M

SE VENDEN MUEBLES IMPOR- tados. Moneda 875. 27-M

PIANO ESTUDIO COMPRO, ALE- mán o francés. Acepto boletos agencia. Ofertas provincia. García Reyes 267. 26-M.

ROPERO CAOBA, SEIS SILLAS TA- pizadas, vendo. Vicuña Mackenna 60-A., interior. 26-M.

MUEBLES FINOS TODOS ESTILOS maderas nacionales y extranjeras. La London, Prat 353. 26-M.

MUEBLES COLONIALES ESPE- cialidad. La London, Prat 353. 26-M.

COMEDOR USADO VENDO OCA- sión. Prat 353. 26-M.

AMOBLADO SALON, MODERNO, felpa seda, $ 230; espejo, 40; sillones, sillas tapizadas para dormitorio, 10; juego comedor moderno, 380; mesa de tres metros, una docena sillas comedor, 100; ropero, peinador, velador, mármol y espejo, 280; peinador luna, 30; cómoda, 30; dos pares cortinajes felpa, bordadas, 80; tres trasparentes, 10; escritorio, 30; máquina Singer moderna, 150; archivador, escritorio ministro, 100; y muchos otros muebles, por viaje urgente. Independencia 289.

REALIZO SALON JACARANDA, muebles comedor, peinador, catre, alfombras. Huérfanos 2494.

URGENTISIMAMENTE, POR EN- trega inmediata de la casa véndese, ocasión un buen piano vertical alemán, amoblado gótico completo de escritorio, amoblados dormitorio, pareja catres bronce, instalación baño enlozado, gran planta jazmín del Cabo, cocina económica importada, etc. Providencia 1075.

CUARENTA COPAS, VASOS FINOS, $ 20; sofá seda, $ 60; 2 sillones, 40; paragüera de asiento con espejo grande, $ 120; peinador con espejo, $ 120; peinador con espejo, $ 50; cómoda, guardarropas, $ 70; escritorio con estante, $ 60; Chacabuco 654. M-28

PIANO NUEVO DE 1.a, ALEMAN, tres pedales, realizo $ 2,800. Verlo-tratar: 4 adelante. Libertad 833. M-27

OPORTUNIDADES PARA FAMILIAS

TAQUIGRAFIA, MECANOGRAFIA. Academia "Pitman". Maule 1075. Ab.-17

MANIQUIES ORTEGA, NUEVOS, modelos rebajados de precio. Fábrica Rosas 1869. J-18

VESTIDOS, ELEGANTES, ABRI- gos, trajes sastre, sombreros, pieles, vendo. Riquelme 630. M-26

MOSTACILLA, CUENTAS AZABA- che madera y cristal, en todos colores y tamaños, llegó a la Fábrica de Pantallas, Bandera N.o 12. M-26

COLEGIALES: TRAJES UNIFOR- mes todos tamaños. Bandera 707. M-26

COLEGIALES: SABANAS, 7.80, 8.80, 10.80. Camisas día y dormir, calzoncillos. Bandera 707. M-26

CAMISAS DIA NIÑA, 1 50; CALZO- nes, 1.90; enaguas, 3.30. Bandera 707. M-26

CAPITAS GUAGUA, 11.60; AJUA- res bautizo, $ 20. Batitas, 8.30. Bandera 707. M-26

CAMISITAS GUAGUA, MANTILLAS, pañales, paletocitos, ombligueros, vestidos, baberos, cuadritos. Bandera 707. M-26

DELANTALES MANGAS NIÑO.— Brin, 8.20; lienzo, 3.69; negros, 5.30. Bandera 707. M-26

DELANTALES MANGAS SEÑORA. Lienzo, 8.20; brin, 9.50. Bandera 707. M-26

DE LA FABRICA NOS ORDENAN realizar existencia blusas, desde 1.50. Bandera 707. M-26

DESDE SEIS ARTICULOS HACE- mos descuentos, 8 por ciento. Bandera 707. M-26

CALZONES SEÑORA, 3.50; CAMI- sas, 3.70; enaguas, 5.50. Bandera 707. M-26

TALLER DE SASTRERIA, CON- fecciona toda clase de trajes para caballeros, corte seguro y buenos materiales. San Isidro 594. M-26

MODISTA G. M. DE CAMPS, SAN- ta Rosa 259. Se cortan moldes y se hacen medias confecciones. M-31

COLEGIALES: DELANTALES Y guardapolvos. Precios irrisorios, somos fabricantes y vendemos al detalle. Monjitas 865. M-26

TRAJES SASTRES, ABRIGOS-BA- tas en seda y lana, véndense de ocasión. Santo Domingo 1706. Plaza de Ungay. 26-M

LANA ALEMANA DE PRIMERA clase. Lindísimos colores para chompas, trajes. Liquídase paquete de 250 gramos solamente. $ 15. Galería Las Rosas, ubicada en Rosas 957. Oficina 24. 27-M

PAPAS DE GUARDA, CARBON ES- pino y quillay, leña trozada, cereales, pasto aprensado, ofrece a domicilio, a bajos precios. Bodega La Paz, Brasil 776, Teléfono 2340. 3-Abril.

OJO: REALIZACION DE TODA clase de sommiers, especialidad en composturas y tomo medidas a domicilio. San Pablo 2165. 27-M

VENDO CATRE BLANCO Y COL- chón, velador, lavatorio apropiado internado. Arturo Prat 308. 27-M

PROPUESTAS

PROPUESTAS. — SE PIDEN PRO- puestas públicas para proveer a la Policía de Santiago de los siguientes artículos. — Catorce mil kilos de azúcar granulada blanca, y siete mil kilos de café Guayaquil crudo. —Estas propuestas se abrirán el 2 de Abril en la sala de la Intendencia de Santiago, a las 3 P. M. — Bases y especificaciones en los almacenes de esta prefectura. — Jefe de almacén. M-28

PRESTAMOS DE DINERO

¡¡DINERO!! FACILITO RAPIDA- mente por automóviles, muebles, pianos, autopianos, mercaderías, fianzas, hipotecas. Compañía 1264. Oficina 10. Derecha, interior. 31-M.

SOCIOS CAPITALISTAS PARA NE- gocio de préstamos, necesito. Doy buen interés y garantías solventes. Tratar: Compañía 1264. Oficina 10. Derecha, interior. 31-M.

$ 6,000, 1.a 2.a HIPOTECA, LIS- tos. Huérfanos 1235. A. Ugarte. 27-M

DINERO FACILITOLES A ZAPATE- ros, carroceros, herreros, Casilla 2764 M-26

SOCIO CON $ 6,000 NECESITO, IN- dustrias que dan buenas utilidades, diarias. Casilla 2986.

SOCIO CON $ 3,000 NECESITO darle impulso espléndida carnicería que deja 40 pesos diarios. Correo 2, Miranda. M-26

PROFESIONALES

ZURCIDOS INVISIBLES.— NOTA- ble zurcidor japonés. Especialista, único. Especialidad en viraduras, compostura, transformaciones. Son perfectas. No confundirla con similares que plagian sus avisos para equivocar al público. San Diego 228. Teléfono Inglés 667. 16-A

ZURCIDOS INVISIBLES A MA- quina, en 40 minutos. Especialidad viraduras, transformaciones de trajes, abrigos. Hechuras. Sastrería Ideal. San Diego 186. Teléfono Inglés 667. Ab. 27.

CONDOR 1158, CASA ANTIGUA, única especialista zurcidos invisibles, jersey, sedas, viraduras, hechuras, transformaciones, garantidas. 4-A.

ZURCIDOS JAPONESES, INVISI- bles, especialidad viraduras, ternos, sobretodos, toda clase composturas, no equivocarse, Casa Amarilla. San Diego 236. 11-Dic.

ZURCIDOS INVISIBLES A MA- quina, en 40 minutos. Especialidad viraduras, transformaciones de trajes, abrigos. Hechuras. Sastrería Ideal. San Diego 186. 27-Abril

MODAS: CONFECCIONASE SAS- tre, capas, abrigos, novias; vendo trajes. Gálvez 119. Abril-3

JULIO TOLEDO, MECANICO DEN- tal. Regresó. San Diego 166. 26-M.

ZURCIDOS INVISIBLES A MA- quina, en 40 minutos. Especialidad viraduras, transformaciones de trajes, abrigos. Hechuras. Sastrería Ideal. San Diego 186. 27-Abril

COMPRO DENTADURAS Y DIEN- tes usados. San Pablo 2571. M-26

ADVERTENCIA AL PUBLICO. — Aproximándose temporada Invierno, caballero, no malvenda sus trajes usados. La Sastrería Claras 20, les deja flamantes virándolos; sobretodos, $ 50; ternos, $ 50. Zurcidos invisibles. Medias, trajes señoras, caballeros, composturas, reformas, limpiar vapor. Recibo para teñir toda clase ropa. Hechuras, materiales de primera, desde $ 70. Claras 20. Abril-25

PROPIEDADES

RESTAURANT CASINO PORTAL Edwards, se vende con facilidades de pago, o permutando por propiedades. L-19

EN POBLACION GERMANIA, RE- galo casa cal y ladrillos. Vale 7,000 pesos y se vende sólo por 3,500 por ausentarme. Tratar: Antofagasta 3002. 27-M

COMPRO HASTA 600 METROS DE línea de Cauville nueva o usada. Diríjirse por carta para ir a verla a L. Muñoz R., calle Sargento Aldea 1417. M-26

VENDO SITIOS POBLACION ...colota, calles Roble, Centenar... Recoleta. Serrano 62. 26-M

$ 25,000 PROPIEDAD PARA POCA familia, edificio nuevo, San Gerardo, Barrio Bascuñán. Tratar: Prat 32. 26-M.

42,000 VENDO SIN AGENTES, CA- sa espléndida renta. Eleuterio Ra... mírez 739. M-21

CASA-QUINTA CERCA DE FRAN- klin, con todo servicio, cambio por casa más central, de menos valor, o vendo. Tratar: San Pablo 1264. M-26

TRES A OCHO CUADRAS TERRE- no compro cerca carros o ferroca... rril. Casilla 2549. M-26

DENTISTA. — PLANCHAS PARA masticación perfecta, desde cincuen... ta pesos. Puentes, tapaduras, pre... cios muy módicos. Trabajos muy rá... pidos personas ocupadas. Teatinos 36. Abril-4

CASA-QUINTA ÑUÑOA, 1,300 VA- ras, esquina, una cuadra carros, vendo de 12,000 pesos, con facilidades. Tratar: Diez de Julio 315. M-26

$ 15,000 VENDO PROPIEDAD ES- tablo; contrato arriendo, garantiza renta 20 por ciento. Fuerza hidráu... lica. Mapocho 2369. 28-M.

VENDESE SITIOS O CASITAS, Martínez de Rozas 4397. Tratar de 12-3. M-26

CASA, RECIEN TERMINADA, pin- tada óleo, todo servicio, baño al... cantarillado, vendo, $ 24,000, próxi... mo carros 13, 33. Madrid 1293. 27-M

EN AVENIDA TORO MAZOTTE, a una cuadra de Alameda, vendo lotes de terreno de 10 por 40 metros, a mitad de su valor real y sin nada al contado, sin intereses, pagadero en sesenta mensualidades. No hay aho... rro que pueda dar mayor interés. Doblarán su valor antes de dos años. Conviene a empleados del Fe... rrocarril, constructores, industriales, rentistas, etc. Tienen agua potable, luz eléctrica, buena pavimentación. Verlos: Toro Mazotte 191. Tratar: Juan Antillo, San Pablo 3160. 27-M.

SITIO O CASA VIEJA EN CALLE Valdivia, entre Cerro y Lastarria. Compramos al contado y rápida... mente.—Alejandro Greene Cruzat. Sección Propiedades Urbanas. Teatinos 86. 27-M

EN PURISIMA: VENDEMOS EN $ 150,000, propiedad moderna, de porvenir que produce $ 21,000 anua... les. Frente a 2 calles, fácil pago. —Alejandro Greene Cruzat, Sección Propiedades Urbanas. Teatinos 86. 27-M

REGIA PROPIEDAD DE RENTA en Riquelme, son 4 casas modernas. Produce $ 21,400 anuales. Vende... mos en $ 200,000.—Alejandro Greene Cruzat. Sección Propiedades Ur... banas. Teatinos 86. 27-M

UNICAMENTE EN SAN DIEGO pasado Avenida Matta. Compramos para trasladar inversión en capital, propiedad de renta que dé buen interés. Pagamos hasta $ 60000.— Alejandro Greene Cruzat. Sección Propiedades Urbanas. Teatinos 86. 27-M

CASA INDICADA PARA DCTOR, vendemos en Nataniel, un paso Alameda. Son dos buenas casas. Precio sólo $ 195,000.—Alejandro Greene Cruzat. Sección Propiedades Urbanas. Teatinos 86. 27-M

COMERCIANTES ABARROTES O bodega vendo linda esquina cons... trucción cal y ladrillos, barrio muy comercial. 15,000 pesos al contado. Carmen 1450. 26-M.

SE VENDE UNA CASA, ANDRES Bello 250. Tratar: Moneda 6... 27-M

$ 110,000 VENDO CASA, HUERFA- nos.—$ 70,000 vendo casa central perfecto estado.—$ 40,000 vendo casa calle Carrión.—$ 40,000 casa quinta Llano Subercaseaux.—$ 13,000 Avenida Errázuriz. Tratar: Bandera 84, Ofic. 25, 10 a 11 — 4 a 5.

COMPRO CASAS DE $ 10,00... mil pesos. Bandera 84, Ofic. 2...

SE ARRIENDA CASA ESQUINA PA- ra negocio, Arturo Prat 1597. Tratar en la misma. 1-M

VENDO PROPIEDAD AVENIDA LAS Quintas 80, produce buena renta. Tratar: Claras 162 1-...

$ 30,000 SOLICITASE CON BUENA garantía hipotecaria. Negocio pre... to. Casilla 420. M-...

REMATES

ELIODORO ESTAY. Encárga de toda clase remates a domicilio. Anticipa fondos por mercaderías para remates. San Diego 106. M-...

MOISES PEREZ, MARTILLERO Remata negocios abarrotes, muebles anticipa dinero. Morandé 833. 8-A.

REMATE, MAÑANA 2 TARDE, AL- macén abarrotes, Martínez de Rozas esquina Sotomayor. Hay: ar... do abarrotes; loza, cristalería... nes azúcar, aceites, té, romana... kilos, molinillos, vidrieras, ana... nes, mostradores, muebles ... de caoba.—Julio Vargas. O... Sotomayor 9. 1-...

CONTADORES

CONTADOR EXPERIMENTADO, alemán, larga práctica, al... contabilidades comercio, fundos, in... dustria. Diríjirse: Casilla 5590 ...

ROPA HECHA

ROPERIA LA VEGA, ANDRES Bello 694. Ofrece en baratura... nos ambos, paletóes, pantalo... sombreros, calzado, todo desin... tado.

ROPERIA LA CASA VERDE, S... meralda 837, entre San Antonio 21 de Mayo. Realiza ternos, ambos, paletóes, todo de casimires ex... jeros, corte correcto, sombreros... zado. Visítenos casero, apro... nuestros precios.

ROPERIA MANUEL RODRIGUEZ esquina San Pablo ofrece en ... tura ternos, ambos, paletóes, pa... lones, todo de ricos casimires, ... tido colores, para todas med... sombreros, calzado desinfectado.

ROPERIA ANDRES BELLO, número 601 esquina Recoleta, o... ternos, paletóes, ambos, pantalo... ternos de niños, sombreros, c... do, precios baratísimos todo de... fectado.

ROPERIA "LA GRAN VIA", ... Diego 236. Casa de compra-v... Realiza ternos, ambos, vest... pantalones, calzado nuevo, us... Facilidades de pago. Nov. 1

COMPRAMOS ROPA DE CABAL- ... ro. Vamos a domicilio. San D... 1861. 31

SE VENDE PANTALONES PA- ... niños, de casimires finos, y un ... rato para efectuar sorteo de Cl... San Diego 313. 26